FİBA FAKTORİNG A.Ş.

2024 YILI

YILLIK FAALİYET RAPORU

Gümrük ve Ticaret Bakanlığı tarafından düzenlenerek 28.08.2012 tarih ve 28395 sayılı Resmi Gazete'de yayımlanan "Şirketlerin Yıllık Faaliyet Raporunun Asgari İçeriğinin Belirlenmesi Hakkında Yönetmelik" uyarınca hazırlanmıştır.

Grant Thornton

FİBA FAKTORİNG ANONİM ŞİRKETİ
YÖNETİM KURULU'NUN
31.12.2024 TARİHİNDE SONA EREN
YILLIK FAALİYET RAPORUNA İLİŞKİN
BAĞIMSIZ DENETÇİ RAPORU

Eren Bağımsız Denetim A.Ş.
Maslak,Eski Büyükdere Cad.
No.14 Kat :10
34396 Sarıyer /İstanbul,Turkey

T + 90 212 373 00 00
F + 90 212 291 77 97
www.grantthornton.com.tr

Fiba Faktoring Anonim Şirketi
Genel Kurulu'na

1. Görüş

Fiba Faktoring Anonim Şirketi ("Şirket") 01.01.-31.12.2024 hesap dönemine ilişkin yıllık faaliyet raporunu denetlemiş bulunuyoruz.

Görüşümüze göre, yönetim kurulunun yıllık faaliyet raporu içinde yer alan finansal bilgiler ile Yönetim Kurulu'nun Şirket'in durumu hakkında yaptığı irdelemeler, tüm önemli yönleriyle, denetlenen tam set finansal tablolarla ve bağımsız denetim sırasında elde ettiğimiz bilgilerle tutarlıdır ve gerçeği yansıtmaktadır.

2. Görüşün Dayanağı

Yaptığımız bağımsız denetim, Kamu Gözetimi, Muhasebe ve Denetim Standartları Kurumu ("KGK") tarafından yayımlanan Türkiye Denetim Standartlarının bir parçası olan Bağımsız Denetim Standartlarına ("BDS") uygun olarak yürütülmüştür. Bu Standartlar kapsamındaki sorumluluklarımız, raporumuzun Bağımsız Denetçinin Yıllık Faaliyet Raporunun Bağımsız Denetimine İlişkin Sorumlulukları bölümünde ayrıntılı bir şekilde açıklanmıştır. KGK tarafından yayımlanan Bağımsız Denetçiler için Etik Kurallar ("Etik Kurallar") ve bağımsız denetimle ilgili mevzuatta yer alan etik hükümlere uygun olarak Şirket'ten bağımsız olduğumuzu beyan ederiz. Etik Kurallar ve mevzuat kapsamındaki etiğe ilişkin diğer sorumluluklar da tarafımızca yerine getirilmiştir. Bağımsız denetim sırasında elde ettiğimiz bağımsız denetim kanıtlarının, görüşümüzün oluşturulması için yeterli ve uygun bir dayanak oluşturduğuna inanıyoruz.

3. Tam Set Finansal Tablolara İlişkin Denetçi Görüşümüz

Şirket'in 01.01.-31.12.2024 hesap dönemine ilişkin tam set finansal tabloları hakkında 19.02.2025 tarihli denetçi raporumuzda olumlu görüş bildirmiş bulunuyoruz.

4. Yönetim Kurulunun Yıllık Faaliyet Raporuna İlişkin Sorumluluğu

Şirket yönetimi, 6102 sayılı Türk Ticaret Kanunu ("TTK")'nun 514 ve 516'ncı maddelerine göre yıllık faaliyet raporuyla ilgili olarak aşağıdakilerden sorumludur:

a) Yıllık faaliyet raporunu bilanço gününü izleyen ilk üç ay içinde hazırlar ve genel kurula sunar.

b) Yıllık faaliyet raporunu; Şirket'in o yıla ait faaliyetlerinin akışı ile her yönüyle finansal durumunu doğru, eksiksiz, dolambaçsız, gerçeğe uygun ve dürüst bir şekilde yansıtacak şekilde hazırlar. Bu raporda finansal durum, finansal tablolara göre değerlendirilir. Raporda ayrıca, Şirket'in gelişmesine ve karşılaşması muhtemel risklere de açıkça işaret olunur. Bu konulara ilişkin yönetim kurulunun değerlendirmesi de raporda yer alır.

c) Faaliyet raporu ayrıca aşağıdaki hususları da içerir:

- Faaliyet yılının sona ermesinden sonra şirkette meydana gelen ve özel önem taşıyan olaylar,
- Şirketin araştırma ve geliştirme çalışmaları,
- Yönetim kurulu üyeleri ile üst düzey yöneticilere ödenen ücret, prim, ikramiye gibi mali menfaatler, ödenekler, yolculuk, konaklama ve temsil giderleri, ayni ve nakdi imkanlar, sigortalar ve benzeri teminatlar.

Yönetim kurulu, faaliyet raporunu hazırlarken Gümrük ve Ticaret Bakanlığı'nın ve ilgili kurumların yaptığı ikincil mevzuat düzenlemelerini de dikkate alır.

5. Bağımsız Denetçinin Yıllık Faaliyet Raporunun Bağımsız Denetimine İlişkin Sorumluluğu

Amacımız, TTK hükümleri çerçevesinde yıllık faaliyet raporu içinde yer alan finansal bilgiler ile Yönetim Kurulunun yaptığı irdelemelerin, Şirket'in denetlenen finansal tablolarıyla ve bağımsız denetim sırasında elde ettiğimiz bilgilerle tutarlı olup olmadığı ve gerçeği yansıtıp yansıtmadığı hakkında görüş vermek ve bu görüşümüzü içeren bir rapor düzenlemektir.

Yaptığımız bağımsız denetim, BDS'lere uygun olarak yürütülmüştür. Bu standartlar, etik hükümlere uygunluk sağlanması ile bağımsız denetimin, faaliyet raporunda yer alan finansal bilgiler ve Yönetim Kurulunun yaptığı irdelemelerin finansal tablolarla ve denetim sırasında elde edilen bilgilerle tutarlı olup olmadığına ve gerçeği yansıtıp yansıtmadığına dair makul güvence elde etmek üzere planlanarak yürütülmesini gerektirir.

İstanbul, 19.02.2025

Eren Bağımsız Denetim A.Ş.
Member Firm of Grant Thornton International

Gül Şahin
Sorumlu Denetçi

Reşitpaşa Mahallesi,
Eski Büyükdere Caddesi,
Park Plaza, No: 14, Kat: 10,
Maslak/Sarıyer – İstanbul

FİBA FAKTORİNG A.Ş.
01.01.2024 - 31.12.2024 HESAP DÖNEMİNE AİT
FAALİYET RAPORU

I. GENEL BİLGİLER

Fiba Faktoring A.Ş. ("Şirket"), finans sektörünün güçlü ve saygın üyelerinden Fiba Grubu'nun bir üyesi olarak 1992 yılında kurulmuştur. Faktoring sektöründe öncü bir şirket olma hedefiyle stratejilerini belirleyen Fiba Faktoring A.Ş., güçlü mali yapısı, dengeli müşteri portföyü ve güvenle özdeş markası ile kurulduğu günden bugüne sektöründe örnek firma kimliğini korumaktadır. Şirket, faaliyetlerini, 13 Aralık 2012 tarih ve 28496 sayılı Resmi Gazete'de yayımlanan 6361 sayılı "Finansal Kiralama, Faktoring, Finansman ve Tasarruf Finansman Şirketleri Kanunu" ve BDDK'nın "Finansal Kiralama, Faktoring, Finansman ve Tasarruf Finansman Şirketlerinin Kuruluş ve Faaliyet Esasları Hakkında Yönetmelik"i çerçevesinde sürdürmektedir.

Finansal piyasalardaki kredibilitesi ile geniş fonlama imkânlarına sahip olan Fiba Faktoring A.Ş., Factors Chain International (FCI) üyeliği ve uluslararası ilişkilerdeki yetkinliğiyle pazar konumunu sağlamlaştırmaktadır.

31 Aralık 2024 tarihi itibarıyla çalışan sayısı 109'dur.

Şirket Türkiye'de kayıtlı olup aşağıdaki adreste faaliyet göstermektedir:

Esentepe Mah. Büyükdere Cad. 1.Levent Plaza No:173/A Kat:2 34394 Şişli/İstanbul. Şirket, Faktoring faaliyetlerini ağırlıklı olarak tek bir coğrafi bölgede (Türkiye) sürdürmektedir.

Firma'nın Ticaret Unvanı	: FİBA FAKTORİNG A.Ş
Ticaret Sicil No	: 292152
Raporun Ait Olduğu Dönem	: 2024 Yılı
Genel Müdürlük Adresi	: Esentepe Mah. Büyükdere Cad. 1.Levent Plaza, No:173/A Kat:2 34394 Şişli/İstanbul
Telefon Numarası	: 0212 385 14 00
Fax Numarası	: 0212 385 14 60
Elektronik Site Adresi	: www.fibafaktoring.com.tr
Elektronik Posta	: info@fibafaktoring.com.tr

31 Aralık 2024 Tarihi İtibarıyla Şubeler

Merkez / Şubeler	Adres	Telefon	Faks
Merkez	Esentepe Mah. Büyükdere Cad. 1. Levent Plaza, No:173/A Kat:2 34394 Şişli – İSTANBUL	(212) 385 1400	(212) 385 1460
Güneşli Şube	Ataköy 7-8-9-10. Kısım Mahallesi, Çobançeşme E-5 Yan Yol Caddesi Selenium Retro İş Merkezi Kapı No:18 1/A Blok D:83/84 Bakırköy - İSTANBUL	(212) 630 1255	(212) 823 0211
Kozyatağı Şube	Sahrayıcedit Mahallesi Batman Sokak Royal Plaza No:18 Kat:8 Bağımsız Bölüm:9 ve Kat:10 Bağımsız Bölüm 11 Kadıköy - İSTANBUL	(216) 411 0044	(216) 411 0700
Ankara Şube	Turan Güneş Bulvarı Sukarno Caddesi No: 3/2 06640 Çankaya – ANKARA	(312) 439 6444	(312) 439 6463

Sermaye Yapısı

31 Aralık 2024 tarihi itibarıyla, Şirket'in esas sermayesi 228.000 Bin TL'dir. Şirket'in çıkarılmış her biri 1 TL değerinde 228.000.000 adet imtiyazsız hisse senedi bulunmaktadır.

	31.12.2024	
	Hisse Adedi	**Ortaklık Payı (%)**
Fiba Holding A.Ş.	205.200.000	90,00
Diğer	22.800.000	10,00
	228.000.000	**100,00**

Şirket'in imtiyazlı payı bulunmamaktadır. Şirket'imiz pay sahiplerinin oy haklarına ilişkin olarak TTK hükümlerinden farklı herhangi bir düzenleme bulunmamaktadır. Her pay, bir oy hakkı vermektedir.

Vizyonumuz

Faktoring sektöründe öncü bir kurum olarak akla gelen ilk şirket olmak.

Misyonumuz

Sektörün büyümesine ve gelişmesine katkıda bulunan önde gelen faktoring şirketlerinden biri olmak, müşterilerimizin, çalışanlarımızın ve sermayedarlarımızın memnuniyetini en yüksek seviyede sağlamak.

Stratejilerimiz

Dünya standartlarında ürün ve hizmet üretmek, müşterilerine doğru, hızlı ve kaliteli hizmet sunmak

Dinamik ve uzman kadromuzla yeni ürünler geliştirerek sektörde belirleyici olmak ve müşterinin değişken ihtiyaçlarını karşılayabilmek

Firmaların ihtiyaçları doğrultusunda yapılandırılmış ürünler sunmak

Yenilikçi ve hızlı çözümler ile sektörde rekabetçi avantaj elde etmek ve müşteriler tarafından öncelikle tercih edilir olmak

Hem iç piyasada hem de uluslararası ticarette, faktoring hizmetinin ticaret hacmini artırıcı etkisini firmalara tanıtmak ve Türkiye'nin faktoring hacmini artırmak

Değişen ekonomik şartlara uyum sağlayan, sahip olduğu etkin ve verimli kaynakları rasyonel şekilde kullanan, yaratıcı ve lider bir şirket olmak.

Fiba Faktoring'in İş Anlayışı

- Sektörün büyümesine ve gelişmesine katkıda bulunan önde gelen faktoring şirketlerinden biri olmak,
- Müşterilerimizin, çalışanlarımızın ve sermayedarlarımızın memnuniyetini en yüksek seviyede sağlamak,
- Kaliteli, hızlı ve etkin hizmet sunmak,
- Farklı sektör, firmalara özgü yaratıcı çözümler üretebilmek,
- Etkin risk yönetimi,
- Güçlü müşteri ilişkileri, temelleri etrafında şekillenmiştir.

Şirket, dinamik ve uzman kadrosu ile klasik faktoring hizmetleri sunmanın yanı sıra, yenilikçi yaklaşımıyla müşterilerinin farklı alanlardaki beklentilerini en iyi şekilde cevaplayan özel çözümler üretmektedir.

Finansal piyasalardaki kredibilitesi ile geniş fonlama imkânlarına sahip olan Fiba Faktoring, Factors Chain International (FCI) üyeliği ve uluslararası ilişkilerdeki yetkinliğiyle pazar konumunu sağlamlaştırmaktadır.

Müşteri memnuniyetine odaklı etkin hizmet anlayışı ve vizyonuyla sektörünün vazgeçilmez oyuncularından olan Fiba Faktoring, bağlı olduğu Grup'un ilkelerinden de güç alarak büyümeye devam etmektedir.

Yönetim Kurulu

Adı Soyadı	Görevi	Göreve Atanma Tarihi	Öğrenim Durumu	Mesleki Deneyim
Mehmet Güleşci	Yönetim Kurulu Başkanı	2024	Yüksek Lisans	41 yıl
Murat Özyeğin	Yönetim Kurulu Başkan Yardımcısı	2024	Yüksek Lisans	27 yıl
F. Özge Yılmaz	Yönetim Kurulu Üyesi (Genel Müdür)	2024	Lisans	30 yıl
Ayşe Can Özyeğin Oktay	Yönetim Kurulu Üyesi	2024	Yüksek Lisans	22 yıl
Fevzi Bozer	Yönetim Kurulu Üyesi	2024	Yüksek Lisans	41 yıl
Faik Onur Umut	Yönetim Kurulu Üyesi	2024	Lisans	40 yıl

Mehmet GÜLEŞCİ - Yönetim Kurulu Başkanı
Mehmet Güleşci, Boğaziçi Üniversitesi İşletme Bölümü'nden mezun olduktan sonra aynı bölümde master yaptı. 1984-1996 yılları arasında Ernst&Young firmasının İstanbul ve Boston ofislerinde çalıştı, Türkiye'den ve ABD Massachusetts'den CPA belgeleri aldı. Sorumlu ortak olarak çalışırken 1997 yılı başında Finansbank'a Genel Müdür Yardımcısı olarak katılarak 2009 yılı sonuna kadar Yönetim Kurulu Murahhas Üyesi olarak çalıştı. Fiba Grubu'nda Yönetim Kurulu ve İcra Kurulu Üyeliği görevlerinin yanı sıra, grubun yurt dışı ve yurt içi finans ve finans dışı yatırımlarının yönetim kurullarında yer almaktadır.

Murat ÖZYEĞİN - Yönetim Kurulu Başkan Yardımcısı
1998 yılında Bear Stearns & Co. Yatırım Bankası'nın New York ofisinde Şirket Birleşme ve Satın Alma Grubu'nda Finansal Analist olarak iş hayatına başladı. 2000 yılında şirketin Londra ofisine Kıdemli Analist ünvanıyla transfer oldu. 2003 yılında Türkiye'ye dönerek aile şirketlerinin yönetiminde aktif rol üstlendi. Finansbank ve Fiba Holding'te Stratejik Planlama ve İş Geliştirme bölümlerini kurdu. 2019 yılında FİBA Grubu Yönetim ve İcra Kurulu Başkanlığı'nı üstlenmeden önce yönetim kurulunda üye olarak görev aldı. Grup'un finans alanında en büyük iştiraki olan Credit Europe Bank'ın Yönetim Kurulu Başkan Yardımcılığı'nı, finans dışı tüm iştirak şirketlerinin Yönetim Kurulu Başkanlığı'nı yaptı. Murat Özyeğin, FİBA Grubu şirketlerindeki sorumluluklarının yanı sıra Türk Sanayicileri ve İşadamları Derneği (TÜSİAD) Başkan Yardımcılığı, DEİK/Türkiye-Hollanda İş Konseyi Başkanlığı, Yönetim Kurulunda Kadın Derneği Danışma Kurulu Başkanlığı, Özyeğin Üniversitesi Mütevelli Heyeti Üyeliği, Hüsnü M. Özyeğin Vakfı Yönetim Kurulu Üyeliği, Harvard Üniversitesi Global Danışma Kurulu Üyeliği, Endeavor Derneği Yönetim Kurulu Üyeliği, Enerji Verimliliği Derneği Başkan Vekilliği, Global İlişkiler Forumu ve Doğal Hayatı Koruma Vakfı Mütevelli Heyeti Üyeliği görevlerini sürdürüyor. 2016 yılından itibaren Singapur Fahri Konsolosu olarak görev yapmaktadır. Carnegie Mellon Üniversitesi'nde Endüstri Yönetimi ve Ekonomi çift ana dal lisans ve Harvard Business School MBA yüksek lisans derecesi mezunudur. Murat Özyeğin, 48 yaşında, üç kız ve bir erkek çocuk babasıdır.

F. Özge YILMAZ - Yönetim Kurulu Üyesi ve Genel Müdür
Özge Yılmaz Orta Doğu Teknik Üniversitesi İktisat Bölümü'nden mezun olup, 1995 yılında Deloitte'te iş hayatına başladı. 1996-2000 yılları arasında Finansbank, 2000-2001 arasında Osmanlı Bankası ve 2002-2004 yılları arasında Akbank'ta Kurumsal Bankacılık Müdürü olarak görev yaptı. 2004-2013 yılları arasında Fiba Faktoring A.Ş.'de Satış ve Pazarlama'dan sorumlu Genel Müdür Yardımcısı olarak çalıştı. 2013-2014 yılları arasında ING Faktoring A.Ş. ve ING Finansal Kiralama A.Ş'de Genel Müdür ve Yönetim Kurulu Üyesi olarak görev aldı. 2014 yılından beri Fiba Faktoring A.Ş.'nin Genel Müdürü ve Yönetim Kurulu Üyesi olarak görev yapmaktadır.

Ayşe Can ÖZYEĞİN OKTAY - Yönetim Kurulu Üyesi
Duke Üniversitesi Ekonomi Bölümü'nde lisans eğitimini tamamlayan Ayşe Can Özyeğin OKTAY 2003-2006 yılları arasında Finansbank A.Ş.'de Bireysel Bankacılık Bölümü'nde ve 2006-2007 yılları arasında Fiba Grubu'nda İş Geliştirme ve Strateji Bölümü'nde farklı projelerde aktif rol aldı. 2009 yılında Stanford Üniversitesi işletme yüksek lisans MBA programını tamamladıktan sonra tekrar Fiba Grubu'na katıldı. Başkan yardımcılığı görevini üstlenmeden önce, 10 yıl Fiba Grubu ve çeşitli iştiraklerinin yönetim kurulunda üye olarak görev aldı. 2019 yılında Fiba Grubu başkan yardımcılığı görevini üstlendi. 2021 yılında Credit Europe Bank Denetim Kurulu başkan yardımcısı oldu ve aynı zamanda Fiba Grubu ESG Komitesi başkanı olarak görev yapmaktadır. Fiba Grubu'ndaki görevlerinin yanı sıra Anne Çocuk Eğitim Vakfı yönetim kurulu başkanı ve Hüsnü Özyeğin Vakfı mütevelli heyeti üyesi olarak Özyeğin ailesinin sosyal sorumluluk çalışmalarına öncülük etmektedir. TÜSİAD Girişimcilik ve Gençlik Yuvarlak Masası, Ashoka Sosyal Girişimcilik Destek Ağı, Esas Sosyal Danışma Kurulu, UN SDSN Türkiye Danışma Kurulu ve Endeavour Mentörlük Ağı üyesidir. Ayrıca 2016-2018 yılları arasında Stanford İşletme Enstitüsü Danışma Kurulu'nda görev almıştır.

Fevzi BOZER- Yönetim Kurulu Üyesi
1955 yılında doğdu. Indiana Üniversitesi işletme bölümünden mezun olduktan sonra Roosevelt Üniversitesi'nde yüksek lisans yapmıştır. Bankacılığa 1984 yılında CitiBank'ta başladı. Finansbank A.Ş.'ye 1988 yılında şube müdürü olarak katılmasını takiben, 1991-1993 yıllarında Finansbank (Credit Europe Bank) Suisse'te, 1995-1999 yılları arasında ise Finansbank A.Ş.'de genel müdürlük görevlerini yürütmüştür. 1999 yılının 2. yarısından itibaren Fiba Grubu yurt dışı bankaları ve Fiba Holding A.Ş. yönetim kurulu üyeliklerinde yer almaktadır. Aynı zamanda Fibabanka A.Ş.'de yönetim kurulu başkan vekili olarak görevine devam etmektedir.

Faik Onur UMUT- Yönetim Kurulu Üyesi
1962 yılında doğdu. Boğaziçi Üniversitesi Endüstri Mühendisliği bölümünde öğrenimini tamamladıktan sonra, 1985-1988 yılları arasında İktisat Bankası'nda çalışmıştır. 1988 yılında Fiba Grubu'na katıldı. 1996-1999 yılları arasında Finansbank (Credit Europe Bank) Holland, 1999-2003 yılları arasında ise Finansbank A.Ş. genel müdürlüğü yapmıştır. Bu tarihten itibaren Fiba Grubu yurt dışı bankaları ve Fiba Holding A.Ş. yönetim kurulu üyeliklerinde yer almıştır. Halen Fibabanka, Credit Europe Bank Rusya ve Credit Europe Bank Romanya'nın yönetim kurullarında görev almaktadır.

Fiba Faktoring A.Ş. Organizasyon Şeması (31 Aralık 2024)

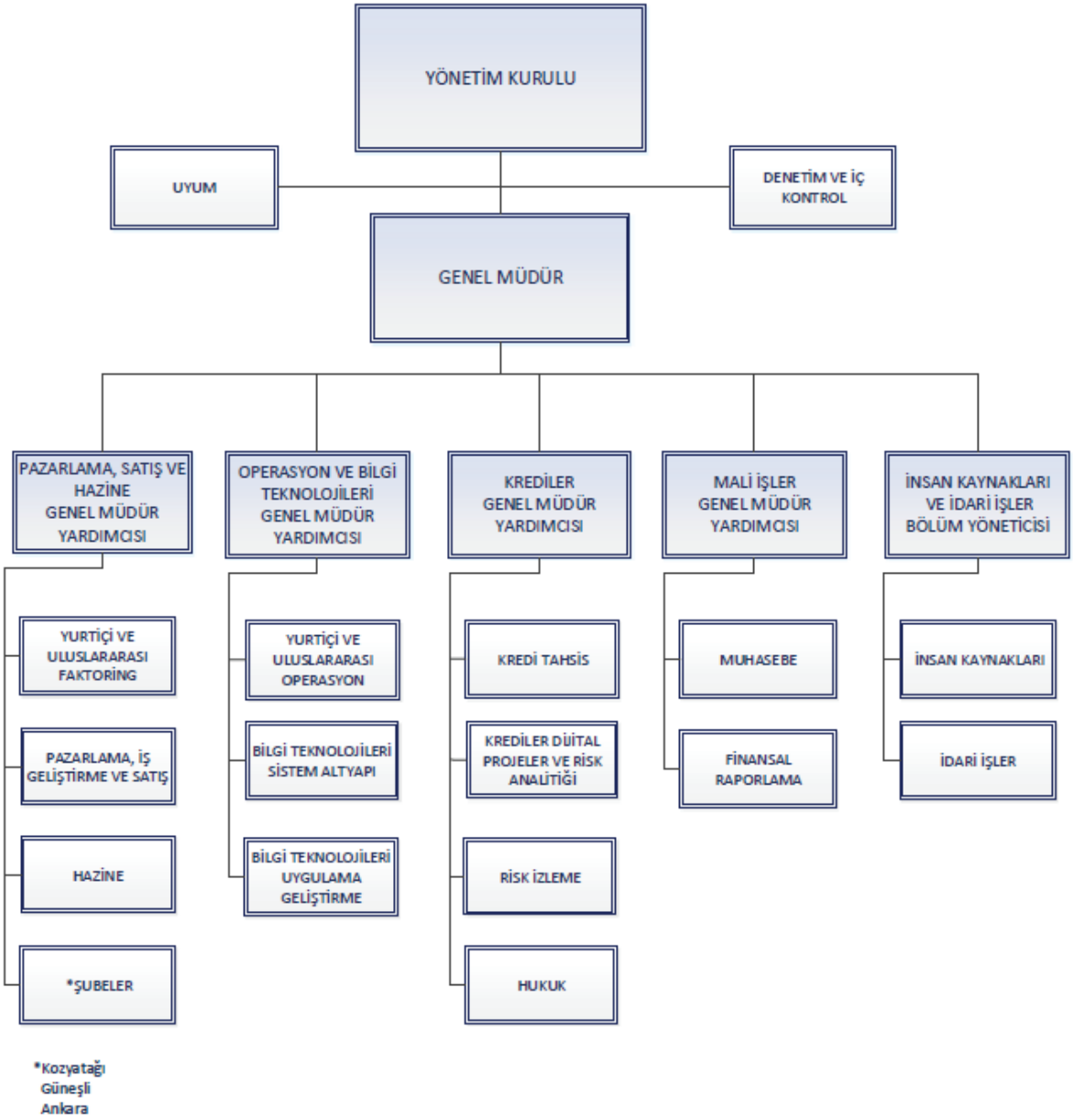

II. YÖNETİM ORGANI ÜYELERİ ile ÜST DÜZEY YÖNETİCİLERE SAĞLANAN MALİ HAKLAR

Huzur hakkı, ücret, prim, ikramiye, kar payı gibi mali menfaatlerin toplam tutarı 40.888 Bin TL, verilen ödenekler, yolculuk, konaklama ve temsil giderleri ile ayni ve nakdi imkânlar, sigortalar ve benzeri teminatların toplam tutarı 1.918 Bin TL'dir.

III. ŞİRKETİN ARAŞTIRMA ve GELİŞTİRME ÇALIŞMALARI

Faaliyete başladığımız tarihten bu yana üstün hizmet anlayışı benimsenmiş olup müşterilerimizin ihtiyaçlarının maksimum düzeyde karşılanması ana hedefimiz olmuştur. Bu yönde finansman ihtiyaçlarının karşılanmasına, tahsilat ve faktoring garantisi hizmetlerine yönelik yenilikçi ürün ve hizmetlerin geliştirilmesi ile ilgili olarak çeşitli araştırma ve geliştirme çalışmaları sürdürmekteyiz. Bu doğrultuda müşterilerimizin beklentileri maksimum düzeyde takip edilerek kısa sürede gerekli aksiyonlar alınmaktadır.

IV. ŞİRKET FAALİYETLERİ ve FAALİYETLERE İLİŞKİN ÖNEMLİ GELİŞMELER

a) Şirket'in ilgili hesap döneminde yapmış olduğu yatırımlar bulunmamaktadır.

b) Şirket'in iç kontrol sistemi ve iç denetim faaliyetleri hakkında bilgiler ile yönetim organının bu konudaki görüşü:

Şirket'imizde Yönetim Kurulu Başkanlığı'na bağlı, icradan bağımsız görev yapan İç Kontrol Birimi tarafından, Şirket faaliyetlerinin yürürlükteki mevzuat ve Şirket içi düzenlemelere uygunluğunun kontrolü ile birlikte kontrol faaliyetlerinin etkin, verimli; raporların tam ve güvenilir olması ve varlıkların korunması amaçlarıyla düzenli iç kontrol ve denetim çalışmaları yapılmaktadır.

c) Şirket'in doğrudan veya dolaylı iştiraki bulunmamaktadır.

d) Şirket'in iktisap ettiği kendi payı bulunmamaktadır.

e) Şirket'in Aralık 2024 yılı faaliyet döneminde Eren Bağımsız Denetim A.Ş. tarafından bağımsız denetimi yapılmıştır. "2024 yılı Kurumlar Vergisi Beyanname Tasdiki" kapsamında Güreli Yeminli Mali Müşavirlik ve Bağımsız Denetim Hizmetleri A.Ş. tarafından yapılmaktadır. Ayrıca, "Finansal Kiralama, Faktoring, Finansman ve Tasarruf Finansman Şirketlerinin Kuruluş ve Faaliyet Esasları Hakkında Yönetmelik" kapsamında Bankacılık Düzenleme ve Denetleme Kurumu'nun sürekli gözetim ve denetimine tabidir.

f) Şirket aleyhine açılan ve Şirket'in mali durumunu ve faaliyetlerini etkileyebilecek nitelikteki davalar bulunmamaktadır.

g) Mevzuat hükümlerine aykırı uygulamalar nedeniyle Şirket ve yönetim organı üyeleri hakkında uygulanan idari veya adli yaptırımlar bulunmamaktadır.

h) Şirket Aralık 2024 döneminde hedeflerine ulaşmış, genel kurul kararlarını yerine getirmiştir.

Fiba Faktoring A.Ş. 11 Mart 2024 Tarihinde Yapılan Olağanüstü Genel Kurul Toplantı Gündemi

1. Açılış ve toplantı başkanlığının oluşturulması.
2. Yönetim Kurulu Üye sayısının belirlenmesi ve Yönetim Kurulu Üyelerinin seçimi.
3. Yönetim Kurulu Üyeleri'ne Türk Ticaret Kanunu'nun 395. ve 396. Maddelerince yazılı izin verilmesi.
4. Dilekler ve kapanış.

Fiba Faktoring A.Ş. 28 Mart 2024 Tarihinde Yapılan 2023 Yılı Olağan Genel Kurul Toplantı Gündemi

1. Açılış ve toplantı başkanlığının oluşturulması,
2. 2023 yılı faaliyetlerine ilişkin Yönetim Kurulu Yıllık Faaliyet Raporu'nun okunması ve müzakeresi,
3. 2023 yılı hesap dönemine ilişkin Bağımsız Denetim Raporunun okunması ve müzakeresi,
4. 2023 yılı faaliyet dönemine ilişkin Finansal tabloların okunması, müzakeresi ve tasdiki,
5. 2023 yılı faaliyetlerinden dolayı Yönetim Kurulu Üyelerinin ibraları,
6. Yönetim Kurulu Üye sayısının belirlenmesi,
7. Yönetim Kurulu Üyelerinin ücretlerinin belirlenmesi,
8. 2023 yılı karının kullanım şeklinin belirlenmesi,
9. 2024 yılı hesap döneminin denetimine ilişkin Bağımsız Denetleme Kuruluşunun seçimi,
10. 2023 yılı Bağlılık Raporunun okunması ve müzakeresi,
11. Yönetim Kurulu Üyeleri'ne Türk Ticaret Kanunu'nun 395. ve 396. maddelerince yazılı izin verilmesi.
12. Dilekler ve kapanış.

Fiba Faktoring A.Ş. 26 Temmuz 2024 Tarihinde Yapılan Olağanüstü Genel Kurul Toplantı Gündemi

1. Açılış ve toplantı başkanlığının oluşturulması,
2. Ekli Esas Sözleşme tadil metninin Genel Kurul onayına sunulması,
3. Yönetim Kurulu Üye sayısının belirlenmesi ve Yönetim Kurulu Üyelerinin seçimi,
4. Yönetim Kurulu Üyeleri'ne Türk Ticaret Kanunu'nun 395. ve 396. maddelerince yazılı izin verilmesi,
5. Ticaret Bakanlığını Temsilen Olağanüstü Genel Kurul Toplantısında Bakanlık Komiseri bulundurulması,
6. Dilekler ve kapanış.

Fiba Faktoring A.Ş. 7 Ağustos 2024 Tarihinde Yapılan Olağanüstü Genel Kurul Toplantı Gündemi

1. Açılış ve toplantı başkanlığının oluşturulması,
2. Şirket'imiz geçmiş yıl kârları hesaplarında duran kârların kullanım şeklinin belirlenmesi,
3. Gümrük ve Ticaret Bakanlığını Temsilen Olağanüstü Genel Kurul Toplantısında Bakanlık Komiseri bulundurulması,
4. Dilekler ve kapanış.

j) Şirket'in yıl içinde yapmış olduğu bağış ve yardımlar ile sosyal sorumluluk projeleri çerçevesinde yapılan harcamalara ilişkin toplam tutar 115.318 Bin TL'dir.

k) Şirket'in doğrudan hâkim şirketi olan Fiba Holding A.Ş ve onun diğer bağlı şirketleri ile yapılan işlemler bakımından, Şirket yararına alınan veya alınmasından kaçınılan herhangi bir önlem yer almamaktadır. Yapılan bütün hukuki işlemlerde anlaşmalar şirketler topluluğu dışındaki kişilerle yapılıyormuş gibi benzer usul, esas ve şartlara tabi tutulmuştur. Şirket'in hâkim şirketi veya onun bağlı şirketlerinin girişimi veya çıkarı uyarınca şirket zararına hiçbir tedbire başvurulmamıştır.

l) Hâkim şirketle ve hâkim şirkete bağlı şirketlerle yapılan ve detaylarına Bağlılık Raporu'nda yer verilen hukuki işlemlerin gerçekleştirildiği tarihte bilgimiz dâhilinde olan hâl ve şartlara göre, her bir hukuki işlemde uygun bir karşı edim sağlanmıştır. Alınan veya alınmasından kaçınılan bir önlem ve bu çerçevede Şirket'in zararı bulunmamaktadır. Şirket'imizin hâkim şirket ve hâkim şirkete bağlı şirketleri ile gerçekleştirdiği finansal işlemlerin TTK'nın 199. maddesi uyarınca incelenmesi sonucunda Şirket'imiz tarafından gerçekleştirilen tüm işlemlerin tamamen işlemin gerçekleştiği andaki piyasa şartlarına ve emsallere/rayiçlere uygun olarak, üçüncü kişilerle akdedilir gibi yapıldığı anlaşılmaktadır.

V. FİNANSAL DURUM

Yönetim Kurulu'nun Faaliyet Dönemine İlişkin Değerlendirmeleri ve Geleceğe Yönelik Beklentileri

IMF Dünya Ekonomik Görünüm raporunun Ocak ayı güncellemesinde küresel ekonomi için 2025 yılına ilişkin büyüme tahminini %3,3'e yükseltti, 2026 yılı için tahminini ise değiştirmedi. IMF, Ekim 2024'teki tahminlerinde, dünya ekonomisinin bu yıl %3,2 ve gelecek yıl %3,3 büyüyeceğini öngörmüştü. Ülkelerin ekonomik büyüme tahminlerinin de paylaşıldığı raporda, Türkiye ekonomisinin bu yıl %2,6 ve gelecek yıl %3,2 büyümesinin beklendiği belirtildi.

Dünyada büyüme beklentileri ile birlikte önde gelen merkez bankalarının kararları yakından takip edildi. ABD Merkez Bankası Fed, Ocak ayındaki yılın ilk toplantısında politika faizini beklentiye paralel olarak değiştirmeyerek %4,25-%4,50 aralığında sabit tuttu. 2024 Eylül ayından beri 3 kez üst üste faiz indirimine giden Fed bu kararı ile indirimlere ara vermiş oldu.

2024 yılında dört kez faiz indirimi gerçekleştiren Avrupa Merkez Bankası, Aralık toplantısının ardından faiz indirimlerinin 2025'te de kademeli şekilde devam edeceğinin sinyalini vermişti. Banka bu doğrultuda, Ocak ayındaki toplantısında gösterge faiz oranlarını 0,25 puan düşürdü ve %2,75 olarak belirledi.

Türkiye Cumhuriyet Merkez Bankası (TCMB), 23 Ocak'ta gerçekleştirdiği toplantısında politika faizini beklentiler paralelinde 0,25 puan indirimle %45 seviyesine çekti. Karar metninde enflasyonda kalıcı düşüş ve fiyat istikrarı sağlanana kadar sıkı para politikası duruşunun sürdürüleceği ifadesi korundu.

Türkiye İstatistik Kurumu (TÜİK) verilerine göre Ocak'ta TÜFE enflasyonu aylık bazda %5,03 olarak gerçekleşti. Yıllık TÜFE enflasyonu ise %42,12 düzeyine indi. Yurt içi ÜFE enflasyonu aylık bazda %3,06, yıllık bazda %27,20 düzeyinde gerçekleşti.

2024 yılında 1.239 milyar TL'lik işlem hacmi gerçekleştiren Faktoring Sektörü, 21,2 milyar TL net kar yarattı. Toplamda 48 şirketin faaliyet gösterdiği sektörün 2024 Aralık sonu toplam faktoring alacak rakamı ise 288 milyar TL olarak gerçekleşti.

Fiba Faktoring olarak olarak 2024 yılında, 2.800 adet aktif müşterimiz ile 21,4 milyar TL'lik faktoring işlemine aracılık ettik. Aktif büyüklüğümüz 7,7 milyar TL, net karımız ise 912 milyon TL olarak gerçekleşti. KOBİ segmenti, aktif müşterilerimizin %93'ünü oluşturdu.

2024 yılında da başta KOBİ'ler olmak üzere her segmentten firmayı garanti, tahsilat ve finansman hizmetlerimiz ve inovatif çözümlerimiz ile desteklemeye devam ediyoruz. Ürün yelpazemize ve iş süreçlerimize değer katabilecek teknolojik gelişmeleri yakından takip ediyor, her geçen gün daha fazla firmaya ulaşmamızı sağlayacak dijital yatırımlarımızı sürdürüyoruz.

Yenilikçi ve tecrübeli çalışanlarımız, bizden desteklerini esirgemeyen kuvvetli hissedarlarımız ve değerli müşterilerimiz sayesinde 2025 yılını da başarıyla tamamlayacağımıza inanıyoruz.

Mehmet GÜLEŞCİ	**F. Özge YILMAZ**
Yönetim Kurulu Başkanı	**Genel Müdür / Yönetim Kurulu Üyesi**

Sektörel Gelişmeler

2024 yılı sonunda BBDK'da faaliyet izni yetkisine sahip 48 faktoring şirketi bulunmaktadır. 2024 yılı sonunda şube sayısı 395, çalışan personel sayısı ise 4.379 kişi olarak gerçekleşmiştir.

Sektörde temel bilanço büyüklüklerine bakıldığında, toplam aktifler 2024 Aralık sonunda bir önceki yıl sonuna göre %47,6 artış göstermiştir. Faktoring alacakları bilanço aktifindeki en önemli kalemi oluşturmaktadır. 2024 Aralık sonunda faktoring alacakları toplam aktifin %91'ini oluşturmaktadır.

Faktoring Sektörü Başlıca Bilanço Büyüklükleri		*(Mn TL)*
	2024	**2023**
Faktoring Alacakları	287.992	196.909
Takipteki Faktoring Alacakları	5.122	2.576
Karşılıklar	4.660	2.813
Takipteki Faktoring Alacakları (Net)	462	(237)
Bankalar	9.203	6.763
Toplam Aktif	315.980	214.094
Alınan Krediler	218.748	148.185
İhraç Edilen Menkul Kıymetler	21.090	20.859
Özkaynaklar	57.221	33.973
Nazım Hesaplar	4.216.865	2.459.121

Kaynak: BDDK / BDMK bülten verileri

Gelir kalemleri içinde en ağırlıklı kalem olan faktoring gelirleri 115.089 milyon TL olarak gerçekleşmiş olup 2023 yılına göre %89 oranında büyümüştür. Finansman giderleri ise %100 artarak 74.240 milyon TL olarak gerçekleşmiştir. 2024 yılında oluşan, 9.687 milyon TL esas faaliyet gideri, 2.271 milyon TL net faktoring dışı gelir ve 3.874 milyon TL şüpheli alacak giderinin sonucunda sektör net karı ise 21.196 milyon TL olarak gerçekleşmiştir.

Faktoring sektörü işlem hacmi 2024 yılında 1.239 milyar TL gerçekleşmiş olup %92'si yurtiçi işlemlerden oluşmaktadır. 2023 yılı toplam faktoring sektörü işlem hacmi ise 820 milyar TL olarak gerçekleşmiştir.

Faktoring Sektörü Başlıca Gelir Tablosu Büyüklükleri		*(Mn TL)*
	2024	**2023**
Faktoring Gelirleri	115.089	61.025
Faktoring Alacaklarından Alınan Faizler	*106.201*	*46.728*
Faktoring Alacaklarından Alınan Ücret ve Komisyonlar	*8.888*	*14.297*
Finansman Giderleri	(74.240)	(37.108)
Esas Faaliyet Giderleri	(9.687)	(5.115)
Diğer Faaliyet Gelirleri/Giderleri (Net)	2.271	3.072
Karşılık Gideri	(3.874)	(1.804)
Vergi Karşılığı	(8.366)	(5.837)
Net Dönem Kârı/Zararı	**21.196**	**14.235**

Kaynak: BDDK / BDMK bülten verileri

Fiba Faktoring A.Ş. başlıca göstergeleri aşağıda tablo halinde sunulmuştur.

31 Aralık 2024 tarihi itibariyle faktoring alacaklarımız 6,4 Milyar TL olarak gerçekleşmiştir.

Fiba Faktoring Başlıca Göstergeler		*(Bin TL)*
	31/12/2024	**31/12/2023**
Toplam Aktif	7.751.706	5.046.556
Faktoring Alacakları	6.371.514	4.319.161
Takipteki Faktoring Alacakları (Net)	31.043	4.392
Alınan Krediler	5.079.524	3.357.623
İhraç Edilen Menkul Kıymetler	-	341.814
Özkaynaklar	2.319.153	1.127.795
Dönem Net Kârı / Zararı	912.136	467.830

Fiba Faktoring A.Ş. gelir tablosu ana kalemleri 31 Aralık 2024 ve 31 Aralık 2023 itibariyle aşağıda tablo halinde sunulmuştur:

Fiba Faktoring Başlıca Gelir Tablosu Kalemleri		*(Bin TL)*
	31/12/2024	**31/12/2023**
Faktoring Gelirleri	3.559.723	1.854.999
Finansman Giderleri	(1.633.784)	(915.564)
Esas Faaliyet Giderleri	(404.883)	(218.407)
Diğer Faaliyet Gelirleri/Giderleri (Net)	(8.523)	(14.025)
Şüpheli Alacak Karşılık Gideri	(207.909)	(41.525)
Vergi Karşılığı	(392.488)	(197.648)
Net Dönem Kârı/Zararı	**912.136**	**467.830**

Döneme Ait Faaliyet Sonuçlarına İlişkin Özet Finansal Bilgiler

Aktif	31/12/2024	31/12/2023	değ. (%)
Nakit, Nakit Benzerleri Ve Merkez Bankası	385.317	259.900	48
Türev Finansal Varlıklar	2.022	-	100
Gerçeğe Uygun Değer Farkı Diğer Kapsamlı Gelire Yansıtılan Finansal Varlıklar (Net)	455.587	318.827	43
Faktoring Alacakları	6.371.514	4.319.161	48
Takipteki Alacaklar	100.376	76.831	31
Beklenen Zarar Karşılıkları/Özel Karşılıklar (-)	(69.333)	(72.439)	(4)
Maddi Duran Varlıklar (Net)	214.880	25.366	747
Maddi Olmayan Duran Varlıklar (Net)	2.333	1.831	27
Yatırım Amaçlı Gayrimenkuller (Net)	166.300	16.459	910
Ertelenmiş Vergi Varlığı	-	34.264	(100)
Diğer Aktifler	122.710	66.356	85
Varlık Toplamı	**7.751.706**	**5.046.556**	**54**

Pasif	31/12/2024	31/12/2023	değ. (%)
Alınan Krediler	5.079.524	3.357.623	51
Faktoring Borçları	2.092	595	252
Kiralama İşlemlerinden Borçlar	26.558	17.549	51
İhraç Edilen Menkul Kıymetler (Net)	-	341.814	(100)
Türev Finansal Yükümlülükler	-	-	-
Karşılıklar	145.984	69.723	109
Cari Vergi Borcu	104.850	33.772	210
Ertelenmiş Vergi Borcu	14.222	-	100
Diğer Yükümlülükler	59.323	97.685	(39)
Özkaynaklar	2.319.153	1.127.795	106
Yükümlülük Toplamı	**7.751.706**	**5.046.556**	**54**

Gelir ve Gider Kalemleri	31/12/2024	31/12/2023	değ. (%)
Esas Faaliyet Gelirleri	3.559.723	1.854.999	92
Finansman Giderleri (-)	(1.633.784)	(915.564)	78
Esas Faaliyet Giderleri (-)	(404.883)	(218.407)	85
Diğer Faaliyet Gelirleri	159.479	148.302	8
Karşılık Giderleri	(207.909)	(41.525)	401
Diğer Faaliyet Giderleri (-)	(168.002)	(162.327)	3
Sürdürülen Faaliyetler Vergi Karşılığı (±)	(392.488)	(197.648)	99
Sürdürülen Faaliyetler Dönem Net K/Z	**912.136**	**467.830**	**95**

Sermaye Yönetimi

Şirket, sermaye yönetiminde, bir yandan faaliyetlerinin sürekliliğini sağlamaya çalışırken, diğer yandan da borç ve özkaynak dengesini en verimli şekilde kullanarak karını artırmayı hedeflemektedir. Şirket'in sermaye yapısı borçlar, nakit ve nakit benzerleri ve çıkarılmış sermaye, sermaye yedekleri ve kar yedeklerini içeren özkaynak kalemlerinden oluşmaktadır.

Şirket'in sermaye maliyeti ile birlikte her bir sermaye sınıfıyla ilişkilendirilen riskler Fiba Faktoring A.Ş. üst yönetimi tarafından değerlendirilir. Bu incelemeler sırasında üst yönetim sermaye maliyeti ile birlikte her bir sermaye sınıfıyla ilişkilendirilebilen riskleri değerlendirir ve Yönetim Kurulu'nun kararına bağlı olanları Yönetim Kurulu'nun değerlendirmesine sunar.

31 Aralık 2024 ve 31 Aralık 2023 tarihleri itibarıyla, net borçların özkaynaklara oranı aşağıdaki gibidir:

(Bin TL)	**31/12/2024**	**31/12/2023**
Toplam borçlar	5.432.553	3.918.761
Eksi: Nakit ve nakit benzerleri	(385.317)	(259.900)
Net borç	5.047.236	3.658.861
Toplam özkaynak	2.319.153	1.127.795
Net borç / Özkaynak	2,18	3,24

a) Sermayenin Karşılıksız Kalmadığına ve Borca Batıklık Halinin Bulunmadığına İlişkin Değerlendirme

Türk Ticaret Kanunu'nun 376. maddesinde düzenlenen sermayenin karşılıksız kalması ya da borca batıklık durumu Şirket'imiz açısından söz konusu değildir.

b) Şirket'in Finansal Yapısını İyileştirmek İçin Alınan Önlemler

Borca batıklık ya da sermayenin karşılıksız kalması durumu Şirket'imiz açısından söz konusu değildir. Dolayısıyla, Şirket'imizin finansal yapısının güçlendirilmesi için ek önlem ihtiyacı bulunmamaktadır.

Kar Dağıtımı

Şirket'imizin kar dağıtım politikası; Türk Ticaret Kanunu düzenlemeleri çerçevesinde, Şirket'imizin uzun vadeli stratejilerine paralel oluşturulan yatırım, finansal planlar dikkate alınarak yapılmaktadır. Bu çerçevede azami kârın dağıtılması hedefi Şirket'imizin kâr dağıtım politikasını oluşturmaktadır.

Şirket, 7 Ağustos 2024 tarihli Olağanüstü Genel Kurul kararı ile 2023 yılı kârından 70.175 Bin TL tutarının ortaklara temettü olarak dağıtılmasına karar vermiş ve temettü ödemesi 8 Ağustos 2024 tarihinde yapılmıştır.

VI. RİSKLER ve YÖNETİM ORGANININ DEĞERLENDİRMESİ

Fiba Faktoring A.Ş. faaliyetleri dolayısıyla Kredi Riski, Likidite Riski ve Piyasa Riskine maruz kalmaktadır. Yönetim Kurulu, Şirket'in risk yönetimi çerçevesinin kurulmasından ve gözetiminden genel olarak sorumluluk sahibidir.

Fiba Faktoring A.Ş. risk yönetimi politikaları Şirket'in maruz kalabileceği riskleri belirlemek ve analiz etmek için oluşturulmuştur. Risk yönetimi politikalarının amacı Şirket'in riskleri için uygun risk limit kontrolleri oluşturmak, riskleri izlemek ve limitlere bağlı kalmaktır. Fiba Faktoring A.Ş. çeşitli eğitim ve yönetim standartları ve süreçleri yoluyla, disiplinli ve yapıcı bir kontrol ortamı yaratarak, tüm çalışanların rollerini ve sorumluluklarını anlamasına yardımcı olmaktadır.

Kredi riski

Şirket'in Kredi İzleme ve Krediler bölümü kredi riskinin yönetiminden sorumludur. Şirket finansal varlıkları için belirli miktarda teminat talep etmektedir. Kredi risk yönetiminde ağırlıklı olarak kredi tahsis öncesi ve kredi izleme öncesi yöntemler geliştirilmiş olup yönetimin mevcut bir kredi politikası vardır ve kredi riski sürekli olarak takip edilmektedir. Kredi tahsis kıstaslarını taşımayan firmalar ile kredi ilişkisi başlatılmamaktadır. Kredi komitesi yetkilerine göre talep edilen tüm kredi teklifleri değerlendirilmektedir. Bununla birlikte tahsis edilmiş kredilerin izlemesine yönelik olarak erken uyarı sistemleri geliştirilmiş olup dönemler itibarıyla ilgili çalışmalar ve müşteri kredibilitesi ölçümlemesi de yapılmaktadır. Kredi komitesi her hafta toplanmakta olup kredi değerlendirmeleri yapmaktadır. Öte yandan, Şirket'in kredi riskini takip etmek amacıyla kullanmakta olduğu özel bir bilgisayar programı da mevcuttur.

Raporlama dönemi sonu itibarıyla, Şirket'in kredi riski belirli bir müşteride yoğunlaşmamıştır. Şirket'in maksimum kredi riski her finansal varlığın bilançoda gösterilen kayıtlı değeri kadardır.

Likidite riski

Likidite riski, Şirket'in faaliyetlerinin fonlanması sırasında ortaya çıkmaktadır. Bu risk, Şirket'in varlıklarını hem uygun vade ve oranlarda fonlayamama hem de bir varlığı makul bir fiyat ve uygun bir zaman dilimi içinde likit duruma getirememe risklerini kapsamaktadır. Şirket bankalar aracılığıyla fonlama ihtiyacını karşılamaktadır. Şirket hedeflerine ulaşmak için gerekli olan fon kaynaklarındaki değişimleri belirlemek ve seyrini izlemek suretiyle sürekli olarak likidite riskini değerlendirmektedir.

Piyasa riski

Tüm alım satım amaçlı finansal araçlar piyasa riskine maruz kalmaktadır. Söz konusu risk, piyasadaki fiyat değişmelerinin finansal varlığın değerini düşürmesi riski şeklinde ifade edilebilir. Bütün alım satım amaçlı finansal araçlar gerçeğe uygun değerleriyle kaydedilir ve piyasadaki fiyat değişmeleri ticari geliri etkilemektedir.

Fiba Faktoring A.Ş. alım satım amaçlı araçlar kullanarak değişen piyasa koşullarına göre kendisini koruma altına almaktadır. Piyasa riski Şirket üst yönetiminin belirlediği limitlerde, türev araçları alıp satılarak ve risk önleyici pozisyonlar alınarak yönetilmektedir.

(i) Döviz kuru riski

Şirket, yabancı para birimleri ile gerçekleştirdiği işlemlerden (faktoring faaliyetleri ve banka kredileri gibi) dolayı yabancı para riski taşımaktadır. Şirket'in finansal tabloları TL bazında hazırlandığından dolayı, söz konusu finansal tablolar yabancı para birimlerinin TL karşısında dalgalanmasından etkilenmektedir. Şirket yabancı para riskinden korunmak amacıyla türev işlemleri yapmaktadır.

(ii) Faiz oranı riski

Şirket'in faaliyetleri, faizli varlıklar ve yükümlülüklerin farklı zaman veya miktarlarda itfa oldukları ya da yeniden fiyatlandırıldıklarında faiz oranlarındaki değişim riskine maruz kalmaktadır. Ayrıca Şirket, libor oranı veya benzeri değişken faiz oranları içeren varlık ve borçları ve bunların yeniden fiyatlandırılması nedeniyle de faiz oranı riskine maruz kalmaktadır. Şirket'in temel stratejileriyle tutarlı olan piyasa faiz oranları dikkate alındığında risk yönetim faaliyetleri, net faiz gelirini en iyi duruma getirmeyi hedeflemektedir.

VII. DİĞER HUSUSLAR

Diğer Hususlar

Şirket, halka arzına ilişkin izahnamenin onaylanması talebi ile Sermaye Piyasası Kurulu'na 8 Ağustos 2024 tarihinde başvuruda bulunmuştur.

Bilanço Tarihinden Sonraki Olaylar

a) Şirket, 6 Şubat 2025 tarihli Yönetim Kurulu kararı ile ödenmiş sermayesinin 228.000 Bin TL tutarından 600.000 Bin TL tutarına çıkarılmasına ve ana sözleşmesinin ilgili maddesinin tadiline karar vermiştir.

b) Şirket, halka arz edilmeksizin nitelikli yatırımcılara satılmak üzere 12 Şubat 2025 talep toplama işlemi gerçekleşen, vade başlangıç tarihi 13 Şubat 2025, vade bitiş tarihi 12 Ağustos 2025 olan sırasıyla 359.000 Bin TL nominal değerli ve 325.000 Bin TL nominal değerli iki bono ihracı gerçekleştirmiştir.

c) Şirket, Türkiye genelinde Adana, Antalya, Bursa, İzmir, Gaziantep, Kocaeli illerinde açılması hedeflenen 6 şubesi bulunmaktadır. Şubeler için 10 Ocak 2025 tarihinde BDDK'dan şube açılış izni alınmış olup şubelerin izin tarihinden itibaren üç ay içerisinde TTSG'de tescil ve ilanı yapılması planlanmaktadır. Fiba Faktoring Gaziantep Şubesi, 17 Şubat 2025 tarihinde açılmıştır.