

A R G E 20^{YIL}

GAYRİMENKUL DEĞERLEME VE DANIŞMANLIK A.Ş.

GAYRİMENKUL DEĞERLEME RAPORU

**HALK
GAYRİMENKUL YATIRIM
ORTAKLIĞI A.Ş.**

**İstanbul İli,
Bakırköy İlçesi,
Zeytinlik Mahallesi,
101 ada 29 parsel
BAKIRKÖY BİNASI**

HALK GYO-2026-1

31.03.2026

Küçükbakkalköy Mh.
Uman Sk. No:3
Ataşehir / İSTANBUL

T. +90 216 469 28 68 (Pbx)
F. +90 216 574 50 47



www.argedegerleme.com.tr

BÖLÜM 1

RAPOR BİLGİLERİ

1.1. İçindekiler

| | | |
|--------|--|----|
| 1.1. | İçindekiler..... | 3 |
| 1.2. | Gayrimenkul Değerleme Raporu Özet Bilgileri..... | 5 |
| 2.1. | Kuruluşun Unvanı ve Adresi | 7 |
| 2.2. | Müşteriyi Tanıtıcı Bilgiler ve Adresi | 7 |
| 2.3. | Müşteri Taleplerinin Kapsamı ve Varsa Getirilen Sınırlamalar..... | 7 |
| 2.4. | İşin Kapsamı | 7 |
| 3.1. | Gayrimenkullerin Yeri, Konumu, Tanımı, Tapu Kayıtları, Plan, Proje, Ruhsat, Şema, Vb. Dokümanları Hakkında Bilgiler | 9 |
| 3.2. | Gayrimenkullerin Yeri, Konumu..... | 9 |
| 3.3. | Ana Gayrimenkullerin Tanımı | 10 |
| 3.4. | Tapu Kayıtları | 11 |
| 3.5. | Takyidat Bilgileri | 11 |
| 3.6. | Plan, Proje, Ruhsat, Şema, vb. Dokümanları Hakkında Bilgiler..... | 12 |
| 3.7. | Gayrimenkuller İle İlgili Herhangi Bir Takyidat veya Devredilmesine İlişkin Herhangi Bir Sınırlama Olup Olmadığı Hakkında Bilgi..... | 12 |
| 3.8. | Gayrimenkul İle İlgili Varsa Son Üç Yıllık Dönemde Gerçekleşen Alım Satım İşlemlerine Ve Gayrimenkulün Hukuki Durumunda Meydana Gelen Değişikliklere (İmar Planında Meydana Gelen Değişiklikler, Kamulaştırma İşlemleri Vb.) İlişkin Bilgi | 12 |
| 3.9. | Gayrimenkulün Bulunduğu Bölgenin İmar Durumuna İlişkin Bilgiler | 12 |
| 3.10. | Gayrimenkul İçin Alınmış Durdurma Kararı, Yıkım Kararı, Riskli Yapı Tespiti vb. Durumlara Dair Açıklama | 12 |
| 3.11. | Gayrimenkule İlişkin Olarak Yapılmış Sözleşmelere (Gayrimenkul Satış Vaadi Sözleşmeleri, Kat Karşılığı İnşaat Sözleşmeleri ve Hasılat Paylaşımı Sözleşmeler vb.) İlişkin Bilgiler..... | 12 |
| 3.12. | Gayrimenkuller ve Gayrimenkul Projeleri İçin Alınmış Yapı Ruhsatlarına, Tadilat Ruhsatlarına, Yapı Kullanım İzinlerine İlişkin Bilgiler ile ilgili Mevzuat Uyarınca Alınması Gerekli Tüm İzinlerinin Alınıp Alınmadığına ve Yasal Gerekliliği Olan Tüm Belgelerinin Tam Ve Doğru Olarak Mevcut Olup Olmadığı Hakkında Bilgi..... | 13 |
| 3.13. | Değerlemesi Yapılan Projeler İle İlgili Olarak, 29/6/2001 Tarih Ve 4708 Sayılı Yapı Denetimi Hakkında Kanun Uyarınca Denetim Yapan Yapı Denetim Kuruluşu (Ticaret Unvanı, Adresi Vb.) Ve Değerlemesi Yapılan Gayrimenkul İle İlgili Olarak Gerçekleştirdiği Denetimler Hakkında Bilgi | 13 |
| 3.14. | Eğer Belirli Bir Projeye İstinaden Değerleme Yapılıyorsa, Projeye İlişkin Detaylı Bilgi Ve Planların Ve Söz Konusu Değerin Tamamen Mevcut Projeye İlişkin Olduğuna Ve Farklı Bir Projenin Uygulanması Durumunda Bulunacak Değerin Farklı Olabileceğine İlişkin Açıklama | 13 |
| 3.15. | Varsa, Gayrimenkulün Enerji Verimlilik Sertifikası Hakkında Bilgi | 13 |
| 4.1. | Gayrimenkulün Bulunduğu Bölgenin Analizi ve Kullanılan Veriler | 15 |
| 4.1.1. | İstanbul | 15 |
| 4.1.2. | Nüfus ve Demografik Yapı..... | 15 |
| 4.1.3. | Bakırköy İlçesi..... | 15 |
| 4.2. | Mevcut Ekonomik Koşulların, Gayrimenkul Piyasasının Analizi, Mevcut Trendler Ve Dayanak Veriler İle Bunların Gayrimenkulün Değerine Etkileri | 16 |
| 4.3. | Değerleme İşlemini Olumsuz Yönde Etkileyen Veya Sınırlayan Faktörler | 20 |
| 4.3.1. | Değerleme İşlemini Olumlu Yönde Etkileyen Faktörler | 20 |
| 4.3.2. | Değerleme İşlemini Olumsuz Yönde Etkileyen Faktörler | 20 |
| 4.4. | Gayrimenkulün Yapısal, İnşaat Özellikleri | 20 |
| 4.5. | Varsa, Mevcut Yapıyla veya İnşaatı Devan Eden Projeye İlgili Tespit Edilen Ruhsata Aykırı Durumlara İlişkin Bilgiler | 21 |
| 4.6. | Ruhsat Alınmış Yapılarda Yapılan Değişiklerin 3194 Sayılı İmar Kanunu'nun 21 inci Maddesi Kapsamında Yeniden Ruhsat Alınmasını Gerektirir Değişiklikler Olup Olmadığı Hakkında Bilgi..... | 21 |

| | |
|--|----|
| 4.7. Gayrimenkulün Değerleme Tarihi İtibarıyla Hangi Amaçla Kullanıldığı, Gayrimenkul Arsa veya Arazi İse Üzerinde Herhangi Bir Yapı Bulunup Bulunmadığı ve Varsa, bu Yapıların Hangi Amaçlı Kullanıldığı Hakkında Bilgi..... | 21 |
| 5.1. Güncel Değerleme Teknikleri | 23 |
| 5.1.1. Maliyet Yöntemi | 23 |
| 5.1.2. Pazar Yaklaşımı (Emsal Karşılaştırma) Yöntemi | 23 |
| 5.1.3. Gelir Kapitalizasyonu Yöntemi..... | 23 |
| 5.1.4. Değerlemede Kullanılan Yöntemler ve Nedenleri | 23 |
| 5.2. Pazar Yaklaşımı (Emsal Karşılaştırma) Yöntemi | 24 |
| 5.2.1. Satılık Bina Emsalleri..... | 24 |
| 5.2.2. Satılık Dükkan Emsalleri..... | 25 |
| 5.2.3. Satılık Ofis Emsalleri | 26 |
| 5.2.4. Kiralık Dükkan Emsalleri..... | 27 |
| 5.2.5. Kiralık Ofis Emsalleri | 28 |
| 5.2.6. Pazar Yaklaşımı ile Ulaşılan Sonuç | 29 |
| 5.3. Direkt Gelir Kapitalizasyonu Yöntemi | 29 |
| 5.3.1. Gelir Kapitalizasyonu Yöntemi İle Ulaşılan Sonuç | 30 |
| 5.4. Emsal Krokisi..... | 30 |
| 5.5. Takdir Edilen Kira Değerleri..... | 33 |
| 5.6. Hâsılat Paylaşımı Veya Kat Karşılığı Yöntemi İle Yapılacak Projelerde, Emsal Pay Oranları .. | 33 |
| 5.7. Üzerinde Proje Geliştirilen Arsaların Boş Arazi ve Proje Değerleri | 33 |
| 5.8. Boş Arazi ve Geliştirilmiş Proje Değeri Analizi ve Kullanılan Veri ve Varsayımlar ile Ulaşılan Sonuçlar..... | 33 |
| 5.9. En Yüksek Ve En İyi Kullanım Değeri Analizi..... | 33 |
| 5.10. Müşterek veya Bölünmüş Kısımların Değerleme Analizi | 33 |
| 6.1. Farklı Değerleme Metotlarının Ve Analizi Sonuçlarının Uyumlaştırılması Ve Bu Amaçla İzlene Yöntemin Ve Nedenlerinin Açıklaması | 35 |
| 6.2. Asgari Bilgilerden Raporda Yer Verilmeyenlerin Niçin Yer Almadıklarının Gerekçeleri..... | 35 |
| 6.3. Yasal Gereklere Yerine Getirilip Getirilmediği Ve Mevzuat Uyarınca Alınması Gereken İzin Ve Belgelerin Tam Ve Eksiksiz Olarak Mevcut Olup Olmadığı Hakkında Görüş | 35 |
| 6.4. Değerleme Konusu Gayrimenkulün, Üzerinde İpotek Veya Gayrimenkulün Değerinin Doğrudan Ve Önemli Ölçüde Etkileyecek Nitelikte Herhangi Bir Takyidat Bulunması Durumları Hariç, Devredilebilmesi Konusunda Bir Sınırlamaya Tabi Olup Olmadığı Hakkında Bilgi..... | 35 |
| 6.5. Değerleme Konusu Arsa Veya Arazi İse, Alımından Beş Yıl Geçmesine Rağmen Üzerinde Proje Geliştirilmesine Yönelik Herhangi Bir Tasarrufta Bulunulup Bulunulmadığına Daire Bilgi | 35 |
| 6.6. Değerleme Konusu Üst Hakkı Veya Devre Mülk Hakkı İse, Üst Hakkı Ve Devre Mülk Hakkının Devredilebilmesine İlişkin Olarak Bu Hakları Doğuran Sözleşmelerde Özel Kanun Hükümlerinden Kaynaklananlar Hariç Herhangi Bir Sınırlama Olup Olmadığı Hakkında Bilgi | 35 |
| 6.7. Gayrimenkulün Tapudaki Niteliğinin, Fıllı Kullanım Şeklinin Ve Portföye Dahil Edilme Niteliğinin Birbiriyle Uyumlu Olup Olmadığı Hakkında Görüş İle Portföye Alınmasında Herhangi Bir Sakınca Olup Olmadığı Hakkında Görüş | 36 |
| 7.1. Sorumlu Değerleme Uzmanının Sonuç Cümlesi..... | 38 |
| 7.2. Nihai Değer Takdiri..... | 38 |
| 7.1. Beyan..... | 39 |
| 7.2. Ekler..... | 39 |

1.2. Gayrimenkul Değerleme Raporu Özet Bilgileri

| | |
|--|--|
| Değerleme Tarihi | 27.03.2026 |
| Rapor Tarihi | 31.03.2026 |
| Rapor No | HALK GYO-2026-1 |
| Raporun Türü | İş bu rapor Mülkiyeti Halk Gayrimenkul Yatırım Ortaklığı A.Ş.'ye ait olan İstanbul İli, Bakırköy İlçesi, Zeytinlik Mahallesi, 101 ada 29 parsel üzerinde yer alan "Sekiz Katlı Kargir Banka Hizmet Binası" nitelikli taşınmazın SPK mevzuatı gereği pazar değerinin belirlenmesi amacıyla hazırlanan değerlendirme raporudur. |
| Raporu Talep Eden | HALK GAYRİMENKUL YATIRIM ORTAKLIĞI A.Ş. |
| Raporu Hazırlayan Şirket | ARGE GAYRİMENKUL DEĞERLEME VE DANIŞMANLIK A.Ş. |
| Raporu Hazırlayan Değerleme Uzmanlarına Ait Bilgiler | Selçuk AVLAR Şehir Plancısı – Değerleme Uzmanı SPK Lisans No: 407552 |
| | Ahmet MERMERKAYA İnşaat Mühendisi –Değerleme Uzmanı SPK Lisans No: 403892 |
| Sorumlu Değerleme Uzmanına Ait Bilgiler | Yılmaz KÜRKÇÜ Harita Mühendisi – Sorumlu Değerleme Uzmanı SPK Lisans No: 400572 |
| Dayanak Sözleşmenin Tarih Ve Numarası | Sözleşme Tarihi: 25.02.2026 Sözleşme No: S_014 |
| Raporun Kurul Düzenlemeleri Kapsamında Değerleme Amacıyla Hazırlanıp Hazırlanmadığına İlişkin Açıklama | Bu değerlendirme raporu; 01.02.2017 tarih ve 29966 sayılı Resmî Gazete'de yayımlanan "Sermaye Piyasasında Değerleme Standartları Hakkında Tebliğ (III-62.1)" hükümleri doğrultusunda, Sermaye Piyasası Kurulu Karar Organı'nın 22.06.2017 tarih ve 25/856 sayılı kararı ile yürürlüğe giren Uluslararası Değerleme Standartları (UDS) çerçevesinde hazırlanmıştır. Ayrıca rapor; 28.05.2013 tarih ve 28660 sayılı Resmî Gazete'de yayımlanan "Gayrimenkul Yatırım Ortaklıklarına İlişkin Esaslar Tebliği (III-48.1)" ile 31.08.2019 tarih ve 30874 sayılı Resmî Gazete'de yayımlanan "Sermaye Piyasasında Faaliyette Bulunacak Gayrimenkul Değerleme Kuruluşları Hakkında Tebliğ (III-62.3)" hükümleri uyarınca belirlenen Standart Rapor Formatı esas alınarak ve ilgili tebliğin 1. maddesinin 2. fıkrası kapsamında düzenlenmiştir. |
| Değerleme Konusu Gayrimenkulün Aynı Kuruluş Tarafından Daha Önceki Tarihlerde Değerlemesi Yapılmışsa, Son Üç Değerlemeye İlişkin Bilgiler | Değerleme konusu taşınmazlar için şirketimizce daha önce hazırlanmış rapor bulunmamaktadır. |

Taşınmazın 31.03.2026 Tarihli Özet Değerleri

| | | |
|----------------------------|---|-----------------------|
| BAKIRKÖY BİNASI | KDV Hariç Toplam Pazar Değeri (TL) | 412.500.000,00 |
| | Dört Yüz On İki Milyon Beş Yüz Bin Türk Lirası | |
| | KDV Dahil Toplam Pazar Değeri (TL) | 495.000.000,00 |
| | Dört Yüz Doksan Beş Milyon Türk Lirası | |
| | KDV Dahil Toplam Sigortaya Esas Değeri (TL) | 34.437.800,00 |
| | Otuz Dört Milyon Dört Yüz Otuz Yedi Bin Sekiz Yüz Türk Lirası | |

BÖLÜM 2

KURULUŞ VE
MÜŞTERİYİ TANITICI
BİLGİLER

2.1. Kuruluşun Unvanı ve Adresi

Şirketimiz, Arge Gayrimenkul Değerleme ve Danışmanlık A.Ş. unvanı ile Yıldız Posta Caddesi Akın Sitesi 3.Blok Kat:6 Daire:55 Beşiktaş-İSTANBUL adresinde, 11.04.2006 tarihinde, faaliyet alanı gayrimenkul değerlendirme ve danışmanlık olmak üzere kurulmuş olup, halen Merkezi Küçükbakkalköy Mahallesi, Uman Sokak, No:3 Ataşehir-İstanbul adresinde olmak üzere ile Resmi, Özel, yerli ve yabancı kurum ve kuruluşlara, Uluslararası Değerleme Standartlarına ve Türkiye’de yürürlükte bulunan mevzuata uygun olarak değerlendirme hizmeti vermektedir.

Gayrimenkul Değerleme Hizmetleri EA 32 kapsamında ISO 9001:2008 Kalite Yönetim Sistemleri Standartları Belgesine sahip olan Şirketimiz, Başbakanlık Sermaye Piyasası Kurulu’nun (SPK) Seri VIII No: 35 sayılı tebliğ uyarınca 26.09.2008 tarihinde Lisanslı Gayrimenkul Değerleme Şirketleri Listesine alınmıştır. Bunun yanında, Bankacılık Düzenleme ve Denetleme Kurumu (BDDK)’nın 08.08.2012 tarih ve 16351 sayılı Kararı ile Şirketimize “Bankalara Değerleme Hizmeti Verecek Kuruluşların Yetkilendirilmesi ve Faaliyetleri Hakkında Yönetmelik’in 11. maddesine istinaden bankalara Yönetmeliğin 4. maddesine giren gayrimenkul, gayrimenkul projesi veya bir gayrimenkule bağlı hak ve faydaların değerlemesi’ hizmeti verme yetkisi verilmiştir.

2.2. Müşteriyi Tanıtıcı Bilgiler ve Adresi

Şirket Unvanı : HALK GAYRİMENKUL YATIRIM ORTAKLIĞI A.Ş.

Şirket Adresi : Barbaros Mah. Begonya Sk. WBC İş Merkezi No:2H Ataşehir / İstanbul

2.3. Müşteri Taleplerinin Kapsamı ve Varsa Getirilen Sınırlamalar

İş bu değerlendirme raporu; raporda detayları verilen taşınmazın güncel pazar değerinin tespiti ve sermaye piyasası mevzuatı gereğince, değerlendirme raporlarında bulunması gereken asgari hususlar çerçevesinde değerlendirme raporunun hazırlanması olup, müşteri tarafından getirilen sınırlama bulunmamaktadır.

2.4. İşin Kapsamı

Bu değerlendirme raporu; İstanbul ili, Bakırköy ilçesi, Zeytinlik Mahallesi, 101 ada 29 parsel mülkiyeti Halk Gayrimenkul Yatırım Ortaklığı A.Ş.’ne ait olan “Sekiz Katlı Kargir Banka Hizmet Binası” nitelikli taşınmazın günümüz piyasa koşullarında TL cinsinden pazar değerinin belirlenmesi ve SPK düzenlemeleri kapsamında değerlendirme amacı ile hazırlanmıştır.

BÖLÜM 3

GAYRİMENKULÜN
YASAL DURUMUNA
İLİŞKİN BİLGİLER

3.1. Gayrimenkullerin Yeri, Konumu, Tanımı, Tapu Kayıtları, Plan, Proje, Ruhsat, Şema, Vb. Dokümanları Hakkında Bilgiler

3.2. Gayrimenkullerin Yeri, Konumu

Değerlemeye konu taşınmaz; İstanbul İli, Bakırköy İlçesi, Zeytinlik Mahallesi, 101 ada 29 parsel üzerinde konumlu, tapuda "Sekiz Katlı Kargir Banka Hizmet Binası" vasfı ile kayıtlı ana gayrimenkuldür.

Taşınmazın yer aldığı bölge; Bakırköy ilçe merkezi içerisinde, ticari akslara yakın konumda olup, konut ve ticaret fonksiyonlarının birlikte gelişim gösterdiği, yapılaşma yoğunluğu yüksek, altyapısı tamamlanmış ve belediye hizmetlerinden tam anlamıyla faydalanan yerleşik bir yerleşim alanıdır.

Bölgenin önemli ulaşım akslarından biri olan İstasyon Caddesi'ne cepheli konumda bulunan taşınmaz; Bakırköy'ün ana ulaşım ağına doğrudan bağlantı imkânına sahip olup, D-100 (E-5) Karayolu ve TEM Otoyolu gibi ana arterlere erişim açısından avantajlı bir konumdadır. Ayrıca toplu taşıma olanaklarının gelişmiş olması, taşınmazın ulaşılabilirliğini artırmaktadır.

Taşınmazın yakın çevresinde; Bakırköy Meydanı, Capacity Alışveriş ve Yaşam Merkezi, Carousel AVM, Bakırköy Adliyesi, Bakırköy Sahil ve Marmaray Bakırköy İstasyonu gibi bölgesel ölçekte önem arz eden kamu, ticaret ve ulaşım odakları yer almaktadır. Bölge sosyal donatı alanları, finans kuruluşları, eğitim ve sağlık tesisleri ile perakende ticaret birimleri açısından gelişmiş olup, yaya sirkülasyonu ve ticari hareketliliğin yoğun olduğu bir lokasyon niteliğindedir.



3.3. Ana Gayrimenkullerin Tanımı

Değerlemeye konu taşınmazın yer aldığı ana gayrimenkul; 213,70 m² yüzölçümlü, topoğrafik olarak düz eğimli bir arsa üzerinde, bitişik nizam yapı düzeninde inşa edilmiştir. Ana taşınmaz; 2 bodrum kat, zemin kat ve 5 normal kat olmak üzere toplam 8 kattan oluşmaktadır.

Yerinde yapılan incelemeler ve mimari proje doğrultusunda;

- **2. bodrum kat:** Arşiv, sığınak, kalorifer dairesi ve su deposu,
- **1. bodrum kat:** Çelik kiralık kasa bölümü, arşiv, sistem odası, WC ve mescit,
- **Zemin kat:** Bina girişi, vezne alanı, hol ve müşteri hizmet alanları,
- **1. normal kat:** İdari ve yönetim birimleri,
- **2., 3., 4. ve 5. normal katlar:** Bölge müdürlüğüne ait idari ve yönetim birimleri,
- **5. normal kat ilave olarak:** Sistem odası, mutfak, WC ve arşiv alanlarından oluşmaktadır.

Ana gayrimenkulün kat alanları incelendiğinde; 2. bodrum kat 212,00 m², 1. bodrum kat 212,00 m², zemin kat 212,00 m² ve normal katlar yaklaşık 200 m² olmak üzere toplamda yaklaşık **1.636 m² kapalı alana** sahip olduğu hesaplanmıştır.

Taşınmaz, Fahri Korutürk Caddesi'ne cepheli olup bina girişi zemin kat seviyesinden cadde cephesinden sağlanmaktadır. Yapı bünyesinde 1 adet asansör mevcut olup, güvenlik sistemleri, yangın alarm sistemi, yangın söndürme ekipmanları ve yangın merdiveni bulunmaktadır.

Binanın dış cephesi reflekte camlı alüminyum kompozit kaplama olup, iç mekânlarda zeminler granit kaplama ve ofis hacimlerinde laminant parke döşeme kullanılmıştır. Tavanlar spot aydınlatmalı asma tavan sistemine sahiptir. Servis alanları ile diğer bölümler alüminyum doğrama cam kapılar ile ayrılmış olup, katlar arası bağlantıyı sağlayan merdivenler granit kaplama, korkuluklar ise alüminyum doğramadır. Taşınmazda doğalgaz yakıtlı merkezi ısıtma ve soğutma sistemi mevcuttur.

Konu taşınmaza ulaşım; Bakırköy İlçesi'nin ana ulaşım akslarından olan D-100 (E-5) Karayolu üzerinden sağlanmakta olup, Bakırköy-İncirli çıkışı kullanılarak yan yola bağlantı kurulmaktadır. Devamında İncirli Caddesi ve Ekinciler Caddesi aksları takip edilerek Bakırköy Meydanı'na ulaşılmakta, buradan Zeytinlik Mahallesi yönüne ilerlenerek taşınmazın bulunduğu sokağa erişim sağlanmaktadır.

Değerleme konusu 101 ada 29 parsel; belirtilen ulaşım aksı doğrultusunda yolun sağ cephesinde, ana arterlere yakın ve kolay erişilebilir bir konumda yer almaktadır. Taşınmazın yakın çevresinde ticari kullanım yoğunluğu yüksek olup; banka şubeleri, mağazalar ve çeşitli hizmet birimleri bulunmaktadır. Ayrıca Marmaray Bakırköy İstasyonu ve sahil aksına olan yakınlığı, taşınmazın ulaşım avantajını artıran önemli unsurlar arasında yer almaktadır.

2.Bodrum Kat: Mimari projesine göre 2.bodrum kat 212,00 m² alana sahip; santral kalorifer yakıt deposu, su deposu, arşiv, sığınak alanları bulunmaktadır. Mahallinde kat 'Halk Bankası Ataköy Şubesi'ne hizmet vermektedir.

1.Bodrum Kat: Mimari projesine göre 1.bodrum kat 212,00 m² alana sahip; çelik kiralık kasa, arşiv, sistem odası, wc, mescit alanları bulunmaktadır. Mahallinde kat 'Halk Bankası Ataköy Şubesi'ne hizmet vermektedir.

Zemin Kat: Mimari projesine göre zemin kat 212,00 m² alana sahip; vezne, hol, müşteri servis alanları ve bina girişi bulunmaktadır. Mahallinde kat 'Halk Bankası Ataköy Şubesi'ne hizmet vermektedir.

1.Normal Kat: Mimari projesine göre 1.normal kat 200,00 m² alana sahip; idari ve yönetim biriminden oluşmaktadır. Mahallinde kat 'Halk Bankası Bölge Müdürlüğü'ne hizmet vermektedir.

2.Normal Kat: Mimari projesine göre 2.normal kat 200,00 m² alana sahip; idari ve yönetim biriminden oluşmaktadır. Mahallinde kat 'Halk Bankası Bölge Müdürlüğü'ne hizmet vermektedir.

3.Normal Kat: Mimari projesine göre 3.normal kat 200,00 m² alana sahip; idari ve yönetim biriminden oluşmaktadır. Mahallinde kat 'Halk Bankası Bölge Müdürlüğü'ne hizmet vermektedir.

4.Normal Kat: Mimari projesine göre 4.normal kat 200,00 m² alana sahip; idari ve yönetim biriminden oluşmaktadır. Mahallinde kat 'Halk Bankası Bölge Müdürlüğü'ne hizmet vermektedir.

5.Normal Kat: Mimari projesine göre 5.normal kat 200,00 m² alana sahip; Bölge müdürlüğüne ait idari ve yönetim birimleri, sistem odası, mutfak, wc, arşiv birimlerinden oluşmaktadır. Mahallinde kat 'Halk Bankası Bölge Müdürlüğü'ne hizmet vermektedir.

3.4. Tapu Kayıtları

| | | | |
|-----------|---|---------------------------|--------------|
| İli | İSTANBUL | Blok No | - |
| İlçesi | BAKIRKÖY | Bağımsız Bölüm No | - |
| Mahallesi | ZEYTİNLİK | Bağımsız Bölümün Katı | - |
| Köyü | - | Bağımsız Bölümün Niteliği | - |
| Sokağı | - | Arsa Payı | - |
| Mevki | İSTASYON CADDESİ | Cilt No | 8 |
| Niteliği | SEKİZ KATLI KARGİR BANKA HİZMET BİNASI | Sahife No | 741 |
| Pafta | - | Edinme Tarihi | - |
| Ada | 101 | Edinme Yevmiye No | - |
| Parsel | 29 | Zemin Tipi | ANA TAŞINMAZ |
| Yüzölçümü | 213,70 m ² | | |
| Malik | HALK GAYRİMENKUL YATIRIM ORTAKLIĞI A.Ş. | Hisse Pay | 1 |
| | | Hisse Payda | 1 |

3.5. Takyidat Bilgileri

Değerleme konusu taşınmaza ait Web Tapu sistemi üzerinden 26.02.2026 tarihinde alınan tapu kayıt belgelerine göre;

Beyanlar Hanesinde:

-Herhangi bir beyan kaydı bulunmamaktadır.

Şerhler Hanesinde:

-Herhangi bir şerh kaydı bulunmamaktadır.

Hak ve Mükellefiyetler Hanesinde:

-Herhangi bir hak ve mükellefiyet kaydı bulunmamaktadır.

Rehinler Hanesinde:

-Herhangi bir rehin kaydı bulunmamaktadır.

3.6. Plan, Proje, Ruhsat, Şema, vb. Dokümanları Hakkında Bilgiler

Belediye arşivinde yapılan incelemeler neticesinde, değerlemeye konu taşınmaza ait 15.06.1987 tarih ve 86/5724 ile 87/2453 no'lu onaylı mimari proje incelenmiştir. Söz konusu projeden, taşınmazın alan bilgileri tespit edilmiş olup, değerlendirme çalışması rapor kapsamında belirtilen bu yasal alanlar esas alınarak gerçekleştirilmiştir.

Bakırköy Belediyesi nezdinde yapılan inceleme ve araştırmalar sonucunda; değerlendirme konusu taşınmazın yer aldığı ana gayrimenkule ilişkin olarak 15.06.1987 tarih ve 86/5724 ile 87/2453 no'lu onaylı mimari proje ile birlikte, 21.11.1990 tarih ve 90/4717 no'lu **Yapı Kullanma İzin Belgesi** bulunduğu tespit edilmiştir.

3.7. Gayrimenkuller İle İlgili Herhangi Bir Takyidat veya Devredilmesine İlişkin Herhangi Bir Sınırlama Olup Olmadığı Hakkında Bilgi

Değerleme konusu taşınmazın tapu kayıtlarında devredilmesine engel teşkil eden herhangi bir takyidat kaydı bulunmamaktadır.

3.8. Gayrimenkul İle İlgili Varsa Son Üç Yıllık Dönemde Gerçekleşen Alım Satım İşlemlerine Ve Gayrimenkulün Hukuki Durumunda Meydana Gelen Değişikliklere (İmar Planında Meydana Gelen Değişiklikler, Kamulaştırma İşlemleri Vb.) İlişkin Bilgi

Değerleme konusu taşınmaza ait Web Tapu sistemi üzerinden alınan tapu kayıtlarına göre son 3 yıllık dönemle ilgili herhangi bir mülkiyet değişimi olmamıştır.

3.9. Gayrimenkulün Bulunduğu Bölgenin İmar Durumuna İlişkin Bilgiler

Bakırköy Belediyesi İmar Müdürlüğünde yapılan incelemelere göre 101 ada 29 parsel, 15.03.2025 / 16.09.2025 tasdik tarihli 1/1.000 Ölçekli Bakırköy Merkez Demiryolu Kuzey Ve Güneyine İlişkin Revizyon Uygulama İmar Planı kapsamında "T1 Ticaret Alanı" lejantı içerisinde yer almakta olup, bitişik nizam, 5 kat ve Hmax: 15.50 m yapılaşma koşullarına sahiptir.

3.10. Gayrimenkul İçin Alınmış Durdurma Kararı, Yıkım Kararı, Riskli Yapı Tespiti vb. Durumlara Dair Açıklama

Değerleme konusu taşınmaz için alınmış herhangi bir karar bulunmamaktadır.

3.11. Gayrimenkule İlişkin Olarak Yapılmış Sözleşmelere (Gayrimenkul Satış Vaadi Sözleşmeleri, Kat Karşılığı İnşaat Sözleşmeleri ve Hasılat Paylaşımı Sözleşmeler vb.) İlişkin Bilgiler

Değerleme konusu taşınmaz için yapılmış herhangi bir sözleşme bulunmamaktadır.

3.12. Gayrimenkuller ve Gayrimenkul Projeleri İçin Alınmış Yapı Ruhsatlarına, Tadilat Ruhsatlarına, Yapı Kullanım İzinlerine İlişkin Bilgiler ile ilgili Mevzuat Uyarınca Alınması Gerekli Tüm İzinlerinin Alınıp Alınmadığına ve Yasal Gerekliliği Olan Tüm Belgelerinin Tam Ve Doğru Olarak Mevcut Olup Olmadığı Hakkında Bilgi

Değerleme konusu taşınmaz için mevcut projeye göre mimari projeler onaylanmış ve yapı kullanma izin belgesi alınmıştır.

3.13. Değerlemesi Yapılan Projeler İle İlgili Olarak, 29/6/2001 Tarih Ve 4708 Sayılı Yapı Denetimi Hakkında Kanun Uyarınca Denetim Yapan Yapı Denetim Kuruluşu (Ticaret Unvanı, Adresi Vb.) Ve Değerlemesi Yapılan Gayrimenkul İle İlgili Olarak Gerçekleştirdiği Denetimler Hakkında Bilgi

Yapının 4708 sayılı Yapı Denetimi Hakkında Kanun yürürlük tarihinden önce inşa edilmiş olması nedeniyle yapı denetim uygulaması kapsamı dışındadır.

3.14. Eğer Belirli Bir Projeye İstinaden Değerleme Yapılıyorsa, Projeye İlişkin Detaylı Bilgi Ve Planların Ve Söz Konusu Değerin Tamamen Mevcut Projeye İlişkin Olduğuna Ve Farklı Bir Projenin Uygulanması Durumunda Bulunacak Değerin Farklı Olabileceğine İlişkin Açıklama

Değerlemeye konu taşınmaz, proje aşamasında olmayıp yasal süreçleri tamamlanmış ve cins tashihi olarak tapuya tescil edilmiştir. Projeye istinaden değerlendirme yapılmamıştır.

3.15. Varsa, Gayrimenkulün Enerji Verimlilik Sertifikası Hakkında Bilgi

Değerleme konusu taşınmaz için alınmış enerji kimlik belgesi bulunmamaktadır.

BÖLÜM 4

GAYRİMENKULÜN FİZİKİ ÖZELLİKLERİ

4.1. Gayrimenkulün Bulunduğu Bölgenin Analizi ve Kullanılan Veriler

4.1.1. İstanbul



İstanbul, Türkiye'nin ekonomik, kültürel ve tarihî merkezini oluşturan en kalabalık şehridir. 15 milyonu aşan nüfusuyla Türkiye nüfusunun yaklaşık %18'ine ev sahipliği yapmaktadır. İstanbul, Avrupa'daki en kalabalık şehirlerden biri olmasının yanı sıra, dünya genelinde de nüfus bakımından en kalabalık şehirler arasında yer alır. İstanbul, iki kıtada yer alan bir şehir olup, nüfusunun yaklaşık üçte ikisi Avrupa yakasında, geri kalanı ise Asya yakasında yaşamaktadır. Şehir; Türkiye'nin kuzeybatısında, Marmara Denizi ile Karadeniz arasında yer alan ve dünyanın en işlek su yollarından biri olan Boğaziçi boyunca uzanır. 5.461 km² yüzölçümüne sahip olan İstanbul'un idari sınırları, İstanbul ili ile örtüşmektedir.

İstanbul, Türkiye'nin en büyük ve en kalabalık şehri olmaktadır. Hem Asya hem Avrupa kıtasında yer almakta ve iki kıta arasında köprü görevi görmektedir. Tarih boyunca Bizans, Roma ve Osmanlı İmparatorluklarına başkentlik yapmıştır. Şehir, tarihi yapıları, camileri, sarayları ve köprüleriyle ün kazanmaktadır. Ayasofya, Topkapı Sarayı ve Sultanahmet Camii gibi eserler, İstanbul'un zengin geçmişi yansıtmaktadır. Boğaziçi, İstanbul'un doğal güzelliklerinden biri olmakta ve şehre eşsiz bir manzara sunmaktadır.

İstanbul, kültürel etkinlikler, festivaller ve sanat hayatı açısından da çok canlı bir şehir olmaktadır. Ekonomik olarak Türkiye'nin finans, ticaret ve turizm merkezlerinden biri olmaktadır. Kapalıçarşı ve Mısır Çarşısı gibi tarihi alışveriş noktaları hem yerli hem yabancı turistler tarafından ilgi görmektedir. Şehrin mutfağı, Osmanlı ve Anadolu lezzetlerinin harmanlandığı geniş bir yelpaze sunmaktadır. İstanbul'un sokaklarında tarih ile modern hayat iç içe geçmektedir. Ulaşımında Marmaray, metro ve vapurlar önemli rol oynamaktadır.

4.1.2. Nüfus ve Demografik Yapı

| Yıl | İstanbul Nüfusu | Erkek Nüfusu | Kadın Nüfusu |
|------|-----------------|--------------|--------------|
| 2025 | 15.754.053 | 7.851.344 | 7.902.709 |
| 2024 | 15.701.602 | 7.820.462 | 7.881.140 |
| 2023 | 15.655.924 | 7.806.787 | 7.849.137 |
| 2022 | 15.907.951 | 7.955.820 | 7.952.131 |
| 2021 | 15.840.900 | 7.933.686 | 7.907.214 |

4.1.3. Bakırköy İlçesi



Bakırköy, eskiden Makriköy, İstanbul ilinin Avrupa yakasında yer alan ilçelerden biridir. İstanbul'un batı yarısında, Çatalca Yarımadası üzerinde, Marmara Denizi'nin kuzeydoğu sahillerinde yer alır. 1926 yılında kurulan bu ilçe, 1992 yılında bugünkü sınırlarına ulaşmıştır. İlçeyi batıdan Küçükçekmece, kuzeyden Bahçelievler, kuzeydoğudan Güngören, doğudan Zeytinburnu ve güneyden Marmara Denizi çevrelemektedir. yıllardan sonra sanayi gelişmeye başlamıştır. İlçe; planlı yerleşimi, geniş caddeleri ve sahil parklarıyla yaşam kalitesi yüksek bölgeler arasında gösterilmektedir. Bakırköy Sahil yürüyüş yolları ve rekreasyon alanlarıyla önemli bir sosyal yaşam alanıdır. Ayrıca Capacity Alışveriş ve Yaşam Merkezi ve Carousel Alışveriş ve Yaşam Merkezi gibi alışveriş merkezleri ilçenin ticari canlılığını desteklemektedir.

4.2. Mevcut Ekonomik Koşulların, Gayrimenkul Piyasasının Analizi, Mevcut Trendler Ve Dayanak Veriler İle Bunların Gayrimenkulün Değerine Etkileri

2025 yılının son çeyreği, küresel ekonomide büyümenin ivme kaybettiği ancak dezenflasyonist sürecin merkez bankalarına hareket alanı tanıdığı kritik bir denge dönemine sahne olmuştur. ABD ve Çin arasındaki ticaret mutabakatının bir yıl süreyle ertelenmesi, küresel ticaret belirsizliğini azaltırken; FED'in Ekim ve Aralık aylarında gerçekleştirdiği 25'er baz puanlık faiz indirimleri, gelişmekte olan piyasalar üzerindeki likidite baskısını hafifletmiştir. Ancak, küresel piyasalardaki bu "yumuşak iniş" senaryosu, teknoloji değerlemelerindeki volatilité nedeniyle kurumsal yatırımcıları daha defansif ve reel varlıklara yöneltmektedir. Türkiye ekonomisi cephesinde ise, 2025 yılı üçüncü çeyreğinde kaydedilen **%3,7'lik** GSYH büyüme performansı, ekonomik aktivitede bir soğuma sinyali olarak okunmalıdır. İç talebin sürüklediği bu büyüme kompozisyonuna rağmen, dış ticaret açığının yıl sonunda **92,1 milyar USD** seviyesine genişlemesi, makro dengeler üzerindeki kırılganlığın sürdüğünü kanıtlamaktadır. Stratejik açıdan bakıldığında, küresel faiz indirim döngüsünün yarattığı olumlu iklim, yerel piyasadaki yüksek maliyet ve dış açık baskısı ile dengelenmektedir. Bu durum, portföy dağılımında risk iştahının seçici kalmasına ve fiyat istikrarı göstergelerinin her zamankinden daha fazla takip edilmesine neden olmaktadır.

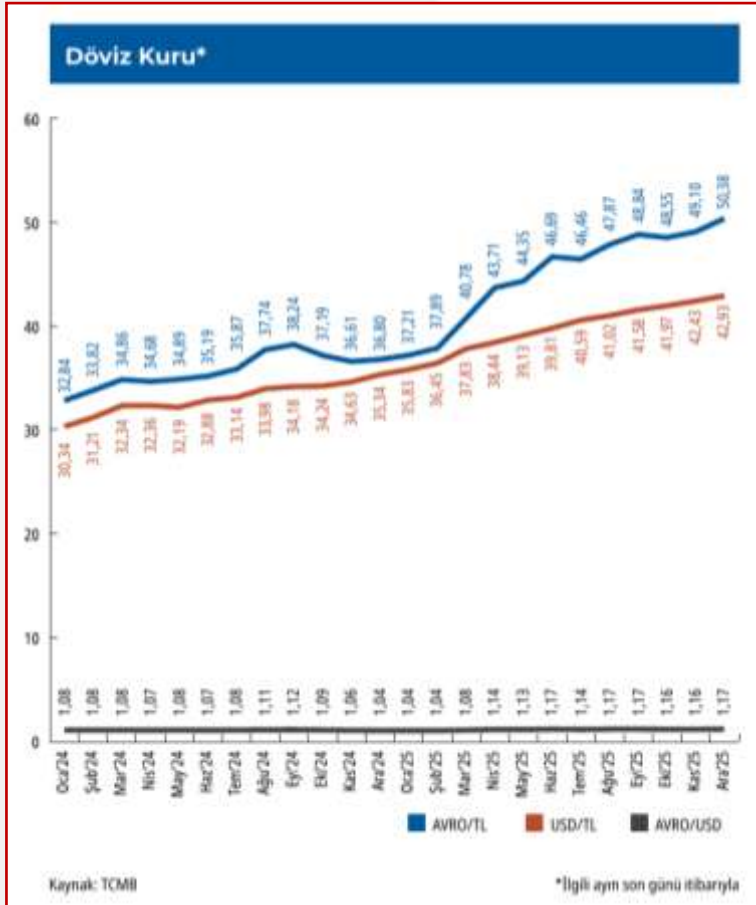

Dezenflasyon süreci 2025 sonu itibarıyla teknik bir başarı sergilese de, hizmet enflasyonundaki katılık para politikasının manevra alanını belirlemeye devam etmektedir. Aralık 2025 itibarıyla TÜFE yıllık **%30,9** seviyesine gerilerken, Yi-ÜFE'nin **%27,7'ye** yükselmesi, üretici maliyetlerinin hala canlı bir risk unsuru olduğunu göstermektedir. TCMB, Temmuz ayında başlattığı genişlemeci adımları Aralık'ta **150 baz puan**, Ocak 2026'da ise **100 baz puanlık** indirimlerle sürdürerek politika faizini **%37,0** seviyesine çekmiştir. Bu faiz patikası, güven endekslerine doğrudan yansımış; Tüketici Güven Endeksi **75,38** seviyesinde kalırken, Reel Kesim Beklenti Endeksi **103,7** ile daha dirençli bir görünüm sergilemiştir. Piyasa katılımcılarının 12 ve 24 ay sonrası enflasyon beklentileri (sırasıyla **%23,35** ve **%17,45**), enflasyonun hala tek haneli hedeflerin uzağında olduğunu ve

yatırımcıların reel getiri arayışında gayrimenkul gibi somut varlıkları önceliklendirmeye devam edeceğini teyit etmektedir.

İnşaat sektörü, GSYH içindeki **%5,8'lik** payı ve 2025 üçüncü çeyreğindeki **%45,2'lik** cari büyümesiyle ekonomideki ağırlığını korumaktadır. Ancak maliyet tarafındaki ayrışma, geliştiriciler için operasyonel riskleri yeniden tanımlamaktadır. İnşaat Maliyet Endeksi yıllık **%23,93** artış kaydetse de, alt kırılımlar daha kritik bir tablo sunmaktadır: Malzeme maliyetleri (endeks: **1.840**) yıllık bazda yaklaşık **%20** artarken, işçilik maliyetleri (endeks: **2.346**) yaklaşık **%31** oranında bir sıçrama yapmıştır. Stratejik olarak bu veri, **işçilik yoğun projelerin** malzeme yoğun projelere göre daha yüksek marj baskısı ve tamamlanma riski taşıdığını ortaya koymaktadır. Arz potansiyeli tarafında ise, yıllıklandırılmış yapı ruhsatı sayısının **1.064.333** adede ulaşması ve kamunun bu ruhsatlardaki payının **%20,8'e** yükselmesi, sosyal konut odaklı projelerin sektördeki belirleyici rolünü simgelemektedir.

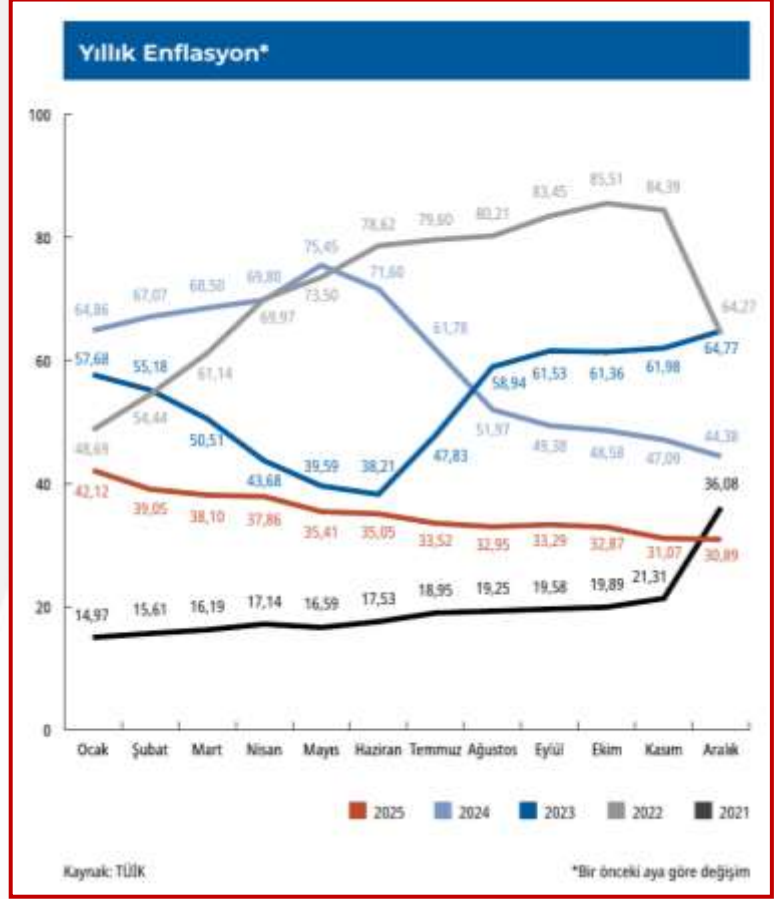

ECB (Avrupa Merkez Bankası) cephesinde ise Euro Bölgesinde görülen büyüme sorunları ve ekonomik durgunluk ile mücadele etmektedir. Genel ekonomik yapı içinde durgunluk enflasyondan daha önemli bir hal almaya başlamıştır. Bu nedenle Haziran ayında faiz indirimine gitmiş süreci takip edeceğini ifade etmiştir. Almanya, Fransa gibi AB ekonomisinin önemli itici gücü konumundaki ülkelerde yaşanan ekonomik sorunlar diğer birlik ülkelerinde de görülmeye başlanmıştır. Yılın ikinci yarısı itibarıyla ECB daha hızlı bir parasal gevşeme politikasına yönelik mesajlar vermeye başlamıştır. Uzakdoğu'da durum biraz daha farklı görünmektedir. Özellikle Çin Merkez Bankası sorun yaşanan inşaat ve gayrimenkul sektörünü desteklemek için ciddi bir çaba sarf ederken diğer yandan alışıl gelmişin altında olan büyüme rakamlarını iyileştirmeye çalışmaktadır. Japonya da ise son aylarda hızlı değer kaybı yaşayan para birimlerini desteklemek ve deflasyonist eğilime girmemek için uygulanan politikalar gözlenmektedir. BOJ'un (Japon Merkez Bankası) para biriminin değer kaybını ve oynaklığını azaltmak için mart ayında faiz artırımına gitmiş ardından Temmuz ayında da benzer uygulamayı hayata geçirmiştir. BOJ'un bu tip bir sıkılaştırma adımı artmasındaki neden ise; zayıflayan para birimi yeni tekrar güçlendirmek ve tüketicilerin gıda ve enerji maliyetlerini düşürmek için mali politikada normalleşme sürecini teşvik etmek olarak açıklanmıştır.

Japon Yeni maliyetlerinin faiz artırımı nedeniyle yükselmesi küresel ekonomide carry trade (taşıma fonlaması ticareti) dalgalanmasına neden olmuştur. Japon Yeni cinsinden borçlanıp diğer ülke para birimleri ve finansal varlıklarına yatırım yapan fonların yarattığı dalgalanma dünyadaki varlık fiyatlarını negatif etkilemiştir. Ancak BOJ'un faiz artırımına devam edeceğine dair verdiği mesajlar küresel ekonomide bir risk unsuru oluşturmaktadır. Gelişmekte olan ülkelerde ise küresel enflasyonun üzerinde seyreden fiyatlar genel seviyesi ve işsizlik gibi unsurlarla birlikte dış kaynağa ulaşma maliyeti, ekonomiler için risk oluşturmaya devam etmiştir.

Gelişmekte olan ülkelerde kendi içlerinde farklı ekonomi politikaları uygulayarak hem iç hem de dış kaynaklı sorunlarını çözme uğraşısı içine girmişlerdir. Farklılaşma uygulanan para ve enflasyonu önleme politikalarında daha da belirginleşmiştir. Ancak gelişmekte olan ülkelerde büyüme ve istihdam kaybı sorunları gelişmiş ülkelere göre biraz daha öne çıkmıştır. Yılın son çeyreğine doğru daha yoğun yaşanması beklenen parasal gevşeme eğilimi gelişmekte olan ülkeler açısından pozitif değerlendirilebilir. Bu yolla artacak portföy girişleri ve sıcak para kısmı olarak bu tip ülkelerin kaynak ihtiyaçlarını daha ucuza karşılamasını sağlayacaktır. 2024 yılının dokuz aylık bölümü geçtiğimiz seneden gelen jeopolitik risklerin zaman zaman daha da arttığı bir süreç olmuştur. Doğrudan ekonomik olmayan ancak önemli bir risk unsuru olarak hemen hemen tüm iktisadi süreçleri etkileyen jeopolitik risklerin artması da küresel görünümü olumsuz etkilemeye devam etmiştir. Süregelen Ukrayna-Rusya savaşı diğer yandan Ortadoğu'da yaşanan olumsuz gelişmeler, savaşın yayılması, başta emtia fiyatları üzerinden olmak kaydıyla, uluslararası ticareti de negatif etkileyerek enflasyonist baskı unsuru olmaya başlamıştır. İnsani olarak da ciddi bir olumsuzluğa işaret eden savaşlar ekonomik olarak da pek çok faaliyeti olumsuz etkilemektedir.

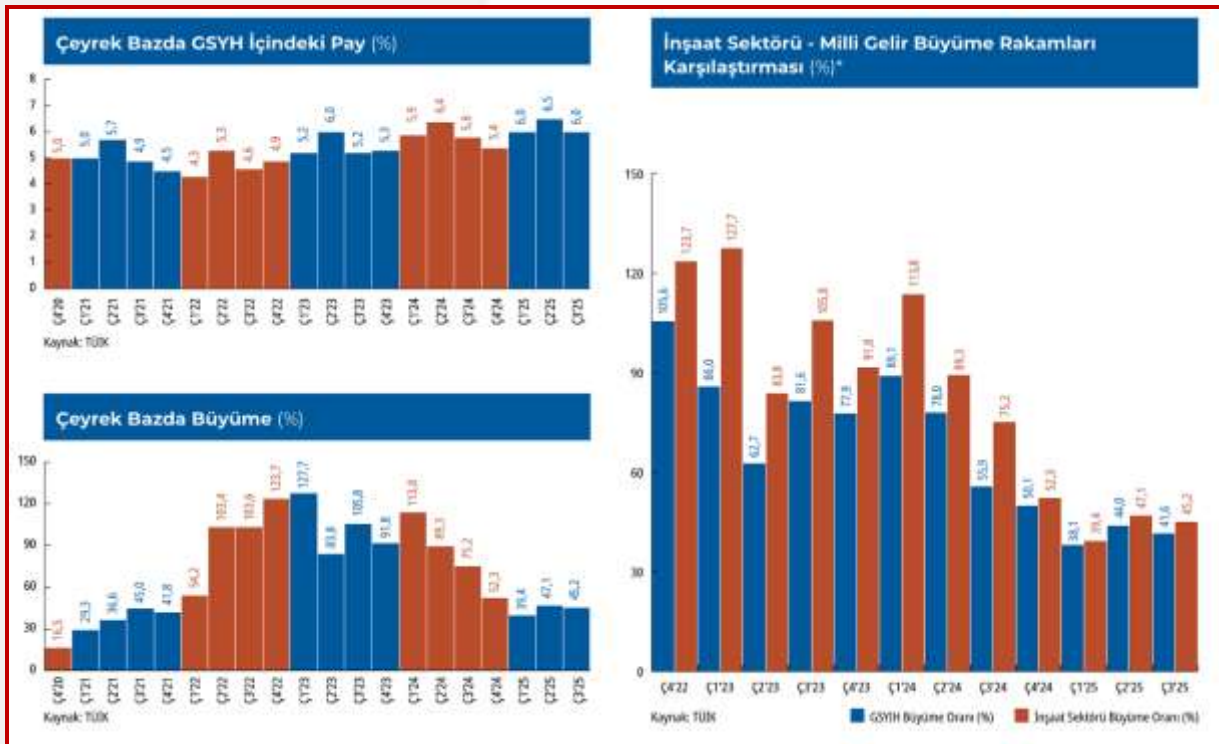

Dünya ekonomisinde hareketlenmede toparlanma 2024'ün üçüncü çeyreğinde duraksarken, ülkeler bazında ayrışma sürmektedir. Haziran ayında 50,8 seviyesinde olan küresel imalat satın alma yöneticileri endeksi (PMI) Eylül'de 48,8'e gerileyerek daralma bölgesine geçmiştir. Hizmet PMI ise Haziran ayındaki 52,9 seviyesinden sınırlı bir gerileme göstermiş ve daha dirençli bir tablo çizmiştir. Ağustos ayı başında, teknoloji şirketlerinin beklenti altında kalan bilanço verileri, küresel büyümeye yönelik kaygıların artması ve özellikle Japon Yeni'nde görülen hızlı değer kazancı nedeniyle küresel finansal piyasalarda oynaklık artarken, risk iştahı gerilemiştir. ABD Merkez Bankası (FED) Eylül ayındaki toplantısında faiz indirimlerine 50 baz puanlık bir indirimle başlarken, Avrupa Merkez Bankası (ECB) da Haziran ayından sonra Eylül toplantısında 25 baz puanlık indirimle gitmiştir. FED başta olmak üzere belli başlı merkez bankalarının faiz indirimleri ile Eylül ayı sonunda Çin'de açıklanan geniş kapsamlı ekonomik destek paketinin etkisiyle küresel risk iştahı bir miktar toparlanmıştır. Bu son gelişmeler metaller başta olmak üzere emtia fiyatlarını desteklemektedir. Öte yandan, son dönemde artan jeopolitik riskler enerji fiyatları üzerinde artış yönündeki riskleri beslemektedir.



Türkiye ekonomisi 2024'ün ikinci çeyreğinde yavaşlama kaydetmiştir. 2024 ikinci çeyrek Gayri Safi Yurtiçi Hasıla'ya (GSYH) harcamalar tarafında özel sektör tüketiminden gelen katkı azalırken, net dış talebin pozitif katkısı sürmüştür. Takvim ve mevsim etkisinden arındırılmış verilere göre GSYH çeyreklik bazda %0,1 artarken, yıllık bazda büyümesi %2,8 seviyesinde gerçekleşmiştir. Dolar bazında yıllıklandırılmış GSYH 2024'ün ikinci çeyreğinde 1 trilyon 201,6 milyar dolar olmuştur. Yurtiçinde 2024'ün üçüncü çeyreğine yönelik öncü veriler ekonomik aktivitede yavaşlamanın sürdüğüne işaret etmektedir.

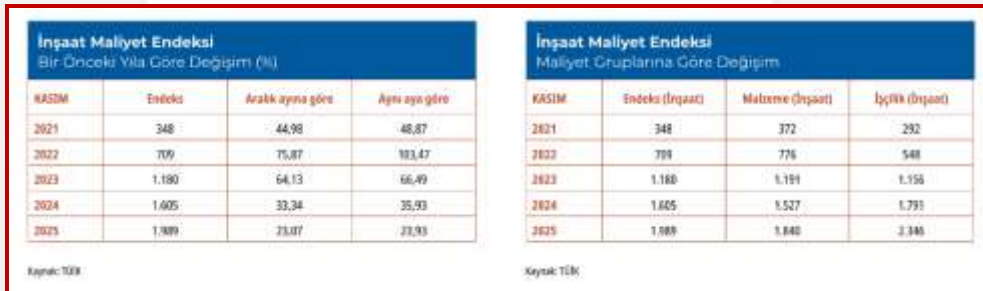

2025 yılının dördüncü çeyreği, gayrimenkul piyasasının makroekonomik dengeleyici rolünü pekiştirdiği bir dönem olmuştur. Konut satışlarında ulaşılan tarihi rekorun temel motivasyonu, finansal yatırım alternatiflerinin (BİST 100 ve Döviz gibi) sunduğu negatif reel getiriler karşısında gayrimenkulün sunduğu "değer koruma" gücüdür.

İşçilik maliyetlerindeki agresif yükseliş (Endeks: 2.346) ve yüksek inşaat maliyetleri, özellikle ofis ve lojistik pazarlarında arzın kısıtlı kalmasına neden olmakta; bu da kira bedelleri üzerinde yukarı yönlü baskıyı kalıcı hale getirmektedir. Dezenflasyon sürecinin devamı ve TCMB'nin ihtiyatlı faiz indirim patikası, önümüzdeki dönemde finansman erişiminin kademeli olarak iyileşebileceğine işaret etse de, piyasadaki "güvenli liman" talebi birincil dinamik olmaya devam edecektir.

4.3. Değerleme İşlemini Olumsuz Yönde Etkileyen Veya Sınırlayan Faktörler

4.3.1. Değerleme İşlemini Olumlu Yönde Etkileyen Faktörler

- D-100 Karayoluna yakın konumlu olması
- Marmaray Bakırköy İstasyonu'na erişim
- Altyapı çalışmalarının tamamlanmış olması
- Ticari potansiyelinin güçlü olması

4.3.2. Değerleme İşlemini Olumsuz Yönde Etkileyen Faktörler

- Konumu sebebiyle otopark sorunu olması

4.4. Gayrimenkulün Yapısal, İnşaat Özellikleri

Değerlemeye konu taşınmazın yer aldığı ana gayrimenkul; 213,70 m² yüzölçümlü arsa üzerinde bitişik nizam yapı düzeninde inşa edilmiş olup, 2 bodrum kat, zemin kat ve 5 normal kat olmak üzere toplam 8 katlıdır.

Mimari projesi ve mahallinde yapılan incelemelere göre; 2. bodrum katta arşiv, sığınak, kalorifer dairesi ve su deposu; 1. bodrum katta çelik kiralık kasa, arşiv, sistem odası, WC ve mescit; zemin katta bina girişi, vezne, hol ve müşteri hizmet alanları; 1. normal katta idari ve yönetim birimleri; 2., 3., 4. ve 5. normal katlarda ise ağırlıklı olarak bölge müdürlüğüne ait idari ve yönetim birimleri yer almakta olup, 5. normal katta ayrıca sistem odası, mutfak, WC ve arşiv hacimleri bulunmaktadır.

Kat alanları incelendiğinde; bodrum katların ve zemin katın yaklaşık 212,00 m², normal katların ise yaklaşık 200,00 m² büyüklüğünde olduğu, bu kapsamda ana gayrimenkulün toplam kapalı alanının yaklaşık **1.636 m²** olduğu hesaplanmıştır.

Taşınmaz, Fahri Korutürk Caddesi'ne cepheli olup bina girişi zemin kat seviyesinden cadde üzerinden sağlanmaktadır. Yapı bünyesinde 1 adet asansör bulunmakta olup, yangın alarm sistemi, yangın söndürme ekipmanları, yangın merdiveni ve güvenlik sistemleri mevcuttur.

Yapının dış cephesi alüminyum kompozit kaplama ve reflekte cam ile kaplı olup, genel mimari ve fiziki durumu itibarıyla nitelikli bir ofis/banka binası karakteri göstermektedir. İç mekânlarda zeminler genel olarak granit ve fayans kaplama, ofis alanlarında laminant parke; duvarlar saten boyalı, tavanlar ise spot aydınlatmalı asma tavan şeklindedir. Katlar arası sirkülasyon granit kaplı merdivenler ve asansör ile sağlanmakta olup, merdiven korkulukları alüminyum doğramadır. Isıtma ve soğutma sistemi doğalgaz yakıtlı merkezi sistem olarak tesis edilmiştir.

Bina içerisinde banka şubesi ve bölge müdürlüğü kullanımlarına yönelik fonksiyonel ayırım yapılmış olup, zemin kat ve bodrum katlar banka şubesi kullanımına, üst katlar ise bölge müdürlüğü ofis kullanımına hizmet vermektedir. Girişler kullanım amacına göre ayrı düzenlenmiş olup, banka şubesi ve bölge müdürlüğü girişleri zemin kattan farklı yönlerden sağlanmaktadır.

Genel olarak değerlendirildiğinde; taşınmazın mevcut kullanım durumu, fiziki özellikleri, teknik donanımı ve konumu birlikte ele alındığında, banka şubesi ve idari ofis kullanımı için uygun, fonksiyonel ve bölgesel standartlara göre iyi nitelikli bir ticari gayrimenkul olduğu kanaatine varılmıştır.

4.5. Varsa, Mevcut Yapıyla veya İnşaatı Devan Eden Projeye İlgili Tespit Edilen Ruhsata Aykırı Durumlara İlişkin Bilgiler

Değerleme konusu taşınmaz mimari projesine uygun inşa edilmiş olup, ruhsata aykırı bir durum bulunmamaktadır.

4.6. Ruhsat Alınmış Yapılarda Yapılan Değişiklerin 3194 Sayılı İmar Kanunu'nun 21 inci Maddesi Kapsamında Yeniden Ruhsat Alınmasını Gerektirir Değişiklikler Olup Olmadığı Hakkında Bilgi

Değerleme konusu taşınmaz için mimari projeler onaylanmış, yapı ruhsatı ve yapı kullanma izin belgesi alınmış durumdadır. Yeniden ruhsat almasını gerektiren herhangi bir uygulama bulunmamaktadır.

4.7. Gayrimenkulün Değerleme Tarihi İtibarıyla Hangi Amaçla Kullanıldığı, Gayrimenkul Arsa veya Arazi İse Üzerinde Herhangi Bir Yapı Bulunup Bulunmadığı ve Varsa, bu Yapıların Hangi Amaçlı Kullanıldığı Hakkında Bilgi

Değerleme konusu taşınmaz banka şubesi ve bölge müdürlüğü olarak kullanılmaktadır. Tapuda "Sekiz Katlı Kargir Banka Hizmet Binası" olarak cins tashihi yapılmıştır.

BÖLÜM 5

KULLANILAN DEĞERLEME YÖNTEMLERİ

5.1. Güncel Değerleme Teknikleri

5.1.1. Maliyet Yöntemi

Maliyet yöntemi, fabrika, lojistik depo tipindeki gayrimenkullerin, inşaatı tamamlanmamış yatırım dönemindeki gayrimenkullerin, gayrimenkul projelerinin ve piyasada emsali olmayan özel gayrimenkullerin değerlendirilmesinde yaygın olarak kullanılır. Bu yöntemde, var olan bir yapının günümüz ekonomik koşulları altında yeniden inşa edilme maliyeti gayrimenkulün değerlemesi için baz kabul edilir.

Bu yöntemde gayrimenkulün, belirli bir kalan ekonomik ömrünün olduğu kabul edilir. Bu nedenle gayrimenkulün değerinin fiziki yıpranmadan, fonksiyonel ve ekonomik açıdan demode olmasından dolayı zamanla azalacağı varsayılır. Bir başka deyişle, mevcut bir gayrimenkulün bina değerinin, hiçbir zaman yeniden inşa etme maliyetinden fazla olamayacağı kabul edilir.

Gayrimenkulün bina maliyet değerleri, Bayındırlık Bakanlığı Yapı Birim Maliyetleri, binaların teknik özellikleri, binalarda kullanılan malzemeler, piyasada aynı özelliklerde inşa edilen binaların inşaat maliyetleri, müteahhit firmalarla yapılan görüşmeler ve geçmiş tecrübelerimize dayanarak hesaplanan maliyetler göz önünde bulundurularak değerlendirilir. Binalardaki yıpranma payı, Resmi Gazete'de yayınlanan yıllara göre bina aşınma paylarını gösteren cetvel ile binanın gözle görülür fiziki durumu dikkate alınarak hesaplanır. Gayrimenkulün değerinin, arazi ve binalar olmak üzere iki farklı fiziksel olgudan meydana geldiği kabul edilir. Boş Arsa değerlemelerinde maliyet yöntemi uygun değildir.

5.1.2. Pazar Yaklaşımı (Emsal Karşılaştırma) Yöntemi

Konut, sahibi tarafından kullanılan İşyeri ve arsa türündeki gayrimenkul değerlemesinde en güvenilir ve gerçekçi yaklaşım emsal karşılaştırma yöntemidir. Bu değerlendirme yönteminde bölgede değerlendirilmesi istenilen gayrimenkul ile ortak temel özelliklere sahip karşılaştırılabilir örnekler incelenir. Emsal karşılaştırma yaklaşımı aşağıdaki varsayımlara dayanır:

- Analiz edilen gayrimenkulün türü ile ilgili olarak mevcut bir pazarın varlığı peşinen kabul edilir.
- Bu piyasadaki alıcı ve satıcıların gayrimenkul hakkında oldukça iyi düzeyde bilgi sahibi olduğu kabul edilir.
- Gayrimenkulün piyasada makul bir satış fiyatı ile makul bir süre içinde satıldığı kabul edilir.
- Seçilen karşılaştırılabilir örneklerin değerlemeye konu gayrimenkul ile ortak temel özelliklere sahip olduğu kabul edilir.
- Seçilen karşılaştırılabilir örnekler ait verilerin, fiyat düzeltmelerinin yapılmasında günümüz sosyo-ekonomik koşulların geçerli olduğu kabul edilir.

5.1.3. Gelir Kapitalizasyonu Yöntemi

Taşınmazlar gelir getiren cinsten mülkler ise- örneğin kiralık konut ya da iş yerlerinde- piyasa değerleri bulunurken gelir yöntemi uygulanır. Gelir yöntemi ile üzerinde yapı bulunan bir taşınmazın değerinin belirlenmesinde ölçüt, elde edilebilecek net gelirdir. Net gelir, gelir getiren taşınmazın yıllık potansiyel brüt gelirinden, taşınmazın boşluk ve kira kayıplarından oluşan gelir kaybı ve işletme giderlerinin çıkarılması ile bulunur. Net gelir, yapı geliri ve arsa gelirinden oluşmaktadır.

5.1.4. Değerlemede Kullanılan Yöntemler ve Nedenleri

Değerleme çalışmasında taşınmazın pazar değerinin tespiti amacıyla Pazar Yaklaşımı (Emsal Karşılaştırma) ve Direkt Gelir Kapitalizasyonu Yöntemi kullanılmıştır.

Pazar yaklaşımı; bölgede benzer nitelikli taşınmazlara ilişkin güncel satış/kira verilerine ulaşılabilmesi nedeniyle tercih edilmiştir. Gelir yaklaşımı ise taşınmazın gelir getirici (banka/ofis) kullanımında olması sebebiyle uygulanmıştır. Her iki yöntem birlikte değerlendirilerek nihai değer takdir edilmiştir.

5.2. Pazar Yaklaşımı (Emsal Karşılaştırma) Yöntemi

Pazar Yaklaşımı yöntemi, değerlendirme konusu taşınmaz ile konum, kullanım, büyüklük ve nitelik açısından benzer özelliklere sahip yakın çevredeki gayrimenkullerin satış ve kira verileri karşılaştırılarak uygulanmıştır.

Bu yöntemde; taşınmazın piyasa koşulları, benzer taşınmazların birim metrekare fiyatları ve mevcut kullanım durumu dikkate alınarak karşılaştırmalı analiz yapılmış ve taşınmazın piyasa değeri tespit edilmiştir.

5.2.1. Satılık Bina Emsalleri

| SATILIK BİNA ÖRNEKLERİ | | | | | | |
|------------------------|---|----------------------------------|-------------|-----|-------------------------|----------------|
| Emsal | Açıklama | İlgili Kişi/Kurum- Telefon | Tip | Kat | Öngörülen Brüt Alan | İstenen Değer |
| Emsal 1 | Konu taşınmaza yakın konumda yer alan 625,00 m ² alanlı olduğu beyan edilen 7 katlı ticari bina 120.000.000,00-TL bedelle emlak ofisinden satılıktır. Pazarlık payı bulunmaktadır. | Emlak Ofisi 0 (232) 832 38 63 | Ticari Bina | 7 | 625,00 m ² | 120.000.000 TL |
| Emsal 2 | Konu taşınmaza yakın konumda yer alan 1.250,00 m ² alanlı olduğu beyan edilen 5 katlı ticari bina 254.000.000,00-TL bedelle emlak ofisinden satılıktır. Pazarlık payı bulunmaktadır. | Emlak Ofisi 0 (532) 212 88 81 | Ticari Bina | 5 | 1.250,00 m ² | 254.000.000 TL |
| Emsal 3 | Konu taşınmaza yakın konumda yer alan 1.120,00 m ² alanlı olduğu beyan edilen 5 katlı ticari bina 295.000.000,00-TL bedelle emlak ofisinden satılıktır. Pazarlık payı bulunmaktadır. | Emlak Ofisi 0 (212) 466 32 11 | Ticari Bina | 5 | 1.120,00 m ² | 295.000.000 TL |
| Emsal 4 | Konu taşınmaza yakın konumda yer alan 1.750,00 m ² alanlı olduğu beyan edilen 7 katlı ticari bina 350.000.000,00-TL bedelle emlak ofisinden satılıktır. Pazarlık payı bulunmaktadır. | Emlak Ofisi 0 (555) 068 00 06 | Ticari Bina | 7 | 1.750,00 m ² | 350.000.000 TL |

Değerleme konusu taşınmazlar için yakın çevredeki komple bina nitelikli taşınmazların fiyatları araştırılmış ve emsal tablolarında gösterilmiştir.

| Başlıklar | Emsal 1 | Emsal 2 | Emsal 3 | Emsal 4 |
|--|----------------|----------------|----------------|-------------------|
| Brüt Alan (m²) | 625,00 | 1.250,00 | 1.120,00 | 1.750,00 |
| İstenen Satış Fiyatı (TL) | 120.000.000,00 | 254.000.000,00 | 295.000.000,00 | 350.000.000,00 |
| İstenen Birim Satış Fiyatı (TL/m²) | 192.000,00 | 203.200,00 | 263.392,86 | 200.000,00 |
| Öngörülen Pazarlık Oranı | -5% | -5% | -5% | -5% |
| Alan Düzeltme Oranı | -5% | 0% | 0% | 0% |
| Yapı Kalite Şerefiye Düzeltme Oranı | 15% | 5% | 5% | 10% |
| Reklam Düzeltme Oranı | 10% | 10% | -5% | 10% |
| Konum Şerefiyesi Düzeltme Oranı | 5% | 5% | 0% | 5% |
| Düzeltilmiş Birim Fiyat (TL/m²) | 230.400,00 | 233.680,00 | 250.223,21 | 240.000,00 |
| ORTALAMA BİRİM DEĞER (TL/m²) | | | | 238.575,80 |

Emsal düzeltme tablosuna istinaden değerlendirme konusu taşınmazların bina birim değerinin **238.575,80 TL/m²** olarak alınması uygun bulunmuştur.

5.2.2. Satılık Dükkan Emsalleri

| SATILIK DÜKKAN ÖRNEKLERİ | | | | | |
|--------------------------|---|----------------------------------|-----------|-----------------------|------------------|
| Emsal | Konumu ve Açıklama | İlgili Kişi/Kurum - Telefon | Kat | İndirgenmiş Brüt Alan | İstenen Değer |
| Emsal 1 | Değerlemeye konu taşınmaz ile benzer konumda cadde cepheli zemin katta yer alan 20,00 m ² olduğu beyan edilen dükkan nitelikli taşınmaz 11.500.000,00-TL bedelle emlak ofisi tarafından satılıktır. Pazarlık payı bulunmaktadır. | Emlak Ofisi 0 (212) 571 71 62 | Zemin Kat | 20,00 m ² | 11.500.000,00 TL |
| Emsal 2 | Değerleme konusu taşınmaz ile benzer bölgede, sokak cepheli 165,00 m ² kapalı alana sahip olduğu beyan edilen 3 yıllık binanın zemin katında yer alan dükkan nitelikli taşınmaz emlak ofisi tarafından, 96.000.000,00-TL bedelle satılıktır. Pazarlık payı mevcuttur. | Emlak Ofisi 0 (505) 903 94 30 | Zemin Kat | 165,00 m ² | 96.000.000,00 TL |
| Emsal 3 | Değerlemeye konu taşınmaz ile benzer konumda cadde cepheli bodrum kat + zemin yer alan ve kat dağılımları bodrum kat:25,00 m ² , zemin kat: 25,00 m ² olduğu beyan edilmiş olup zemin kata indirgenmiş alanı 30,00 m ² hesaplanmış depolu dükkan nitelikli taşınmaz 16.000.000,00-TL bedelle emlak ofisi tarafından satılıktır. Pazarlık payı bulunmaktadır. | Emlak Ofisi 0 (507) 419 89 99 | Zemin Kat | 30,00 m ² | 16.000.000,00 TL |
| Emsal 4 | Değerleme konusu taşınmaz ile benzer bölgede, cadde cepheli 50,00 m ² kapalı alana sahip olduğu beyan edilen +30 yıllık binanın zemin katında yer alan dükkan nitelikli taşınmaz emlak ofisi tarafından, 36.000.000,00-TL bedelle satılıktır. Pazarlık payı mevcuttur. | Emlak Ofisi 0 (542) 892 19 19 | Zemin Kat | 50,00 m ² | 36.000.000,00 TL |

Değerleme konusu taşınmazlar için yakın çevredeki dükkan nitelikli taşınmazların fiyatları araştırılmış emsal tablolarında gösterilmiştir.

| Başlıklar | Emsal 1 | Emsal 2 | Emsal 3 | Emsal 4 |
|---|---------------|---------------|---------------|-------------------|
| Brüt Alan (m ²) | 20,00 | 165,00 | 30,00 | 50,00 |
| İstenen Satış Fiyatı (TL) | 11.500.000,00 | 96.000.000,00 | 16.000.000,00 | 36.000.000,00 |
| İstenen Birim Satış Fiyatı (TL/m ²) | 575.000,00 | 581.818,18 | 533.333,33 | 720.000,00 |
| Öngörülen Pazarlık Oranı | -5% | -5% | -5% | -10% |
| Alan Düzeltme Oranı | 10% | 0% | 10% | 10% |
| Reklam Düzeltme Oranı | 0% | 10% | 5% | 0% |
| Konum Düzeltme Oranı | 5% | 5% | 10% | -10% |
| İnşai Kalite Düzeltme Oranı | 15% | 15% | 15% | 10% |
| Düzeltilmiş Birim Fiyat (TL/m ²) | 718.750,00 | 727.272,73 | 720.000,00 | 720.000,00 |
| ORTALAMA BİRİM DEĞER (TL/m²) | | | | 721.505,68 |

Emsal düzeltme tablosuna istinaden dükkan fonksiyonu için birim değer **721.505,68 TL/m²** olarak alınması uygun bulunmuştur.

5.2.3. Satılık Ofis Emsalleri

| SATILIK OFİS ÖRNEKLERİ | | | | | | |
|------------------------|---|-----------------------------------|-----|------------------|------------------------|----------------------|
| Emsal | Açıklama | İlgili Kişi/Kurum - Telefon | Tip | Bulunduğu Kat | Öngörülen Brüt Alan | İstenen Değer |
| Emsal 1 | Konu taşınmaza yakın konumda 1. normal katta yer alan 65,00 m ² alanlı olduğu beyan edilen cadde cephe 1+1 ofis nitelikli taşınmaz emlak ofisi tarafından 10.000.000.-TL bedelle satılıktır. Pazarlık payı bulunmaktadır. | Emlak Ofisi 0 (212) 890 12 03 | 1+1 | 1 | 65,00 m ² | 10.000.000,0 0 TL |
| Emsal 2 | Konu taşınmaza yakın konumda 2. normal katta yer alan 165,00 m ² alanlı olduğu beyan edilen cadde cephe 3+1 ofis nitelikli taşınmaz emlak ofisi tarafından 30.000.000.-TL bedelle satılıktır. Pazarlık payı bulunmaktadır. | Emlak Ofisi 0 (533) 526 05 97 | 3+1 | 2 | 165,00 m ² | 30.000.000,0 0 TL |
| Emsal 3 | Konu taşınmaza yakın konumda 1. normal katta yer alan 130,00 m ² alanlı olduğu beyan edilen cadde cephe 1+0 ofis nitelikli taşınmaz emlak ofisi tarafından 23.750.000.-TL bedelle satılıktır. Pazarlık payı bulunmaktadır. | Emlak Ofisi 0 (533) 526 05 97 | 1+0 | 1 | 130,00 m ² | 23.750.000,0 0 TL |
| Emsal 4 | Konu taşınmaza yakın konumda 2. normal katta yer alan 10,00 m ² alanlı olduğu beyan edilen cadde cephe 1+0 ofis nitelikli taşınmaz emlak ofisi tarafından 1.500.000.-TL bedelle satılıktır. Pazarlık payı bulunmaktadır. | Emlak Ofisi 0 (531) 643 64 19 | 1+0 | 2 | 10,00 m ² | 1.500.000,00 TL |

Değerleme konusu taşınmazlar için yakın çevredeki ofis nitelikli taşınmazların fiyatları araştırılmış emsal tablolarında gösterilmiştir.

| Başlıklar | Emsal 1 | Emsal 2 | Emsal 3 | Emsal 4 |
|--|---------------|---------------|---------------|-------------------|
| Brüt Alan (m ²) | 65,00 | 165,00 | 130,00 | 10,00 |
| İstenen Satış Fiyatı (TL/Ay) | 10.000.000,00 | 30.000.000,00 | 23.750.000,00 | 1.500.000,00 |
| İstenen Birim Satış Fiyatı (TL/Ay/m ²) | 153.846,15 | 181.818,18 | 182.692,31 | 150.000,00 |
| Öngörülen Pazarlık Oranı | -5% | -5% | -5% | -5% |
| Alan Düzeltme Oranı | 10% | 0% | 0% | 15% |
| İnşaat Kalitesi Düzeltme Oranı | 0% | -5% | 0% | 5% |
| Konum Şerefiyesi Düzeltme Oranı | 10% | 5% | 0% | 0% |
| Düzeltilmiş Birim Fiyat (TL/Ay/m ²) | 176.923,08 | 172.727,27 | 173.557,69 | 172.500,00 |
| ORTALAMA BİRİM DEĞER (TL/m²) | | | | 173.927,01 |

Emsal düzeltme tablosuna istinaden ofis nitelikli taşınmazların satılık birim m² değerinin **173.927,01 TL/m²** olarak alınması uygun bulunmuştur.

5.2.4. Kiralık Dükkan Emsalleri

| KİRALIK DÜKKAN ÖRNEKLERİ | | | | | |
|--------------------------|---|----------------------------------|-----------|-----------------------|-----------------------|
| Emsal | Konumu ve Açıklama | İlgili Kişi/Kurum Telefon | Kat | İndirgenmiş Brüt Alan | İstenen Değer (TL/Ay) |
| Emsal 1 | Değerlemeye konu taşınmaz ile benzer konumda cadde cepheleli zemin katta yer alan 55,00 m ² olduğu beyan edilmiş dükkan nitelikli taşınmaz 140.000TL/Ay bedelle emlak ofisi tarafından kiralıktır. Pazarlık payı bulunmaktadır. | Emlak Ofisi 0 (212) 571 71 62 | Zemin Kat | 55,00 m ² | 140.000,00 TL |
| Emsal 2 | Değerlemeye konu taşınmaz ile benzer konumda cadde cepheleli zemin katta yer alan 118,00 m ² olduğu beyan edilmiş dükkan nitelikli taşınmaz 350.000TL/Ay bedelle emlak ofisi tarafından kiralıktır. Pazarlık payı bulunmaktadır. | Emlak Ofisi 0 (532) 684 94 78 | Zemin Kat | 118,00 m ² | 350.000,00 TL |
| Emsal 3 | Değerlemeye konu taşınmaz ile benzer konumda cadde cepheleli zemin katta yer alan 10,00 m ² olduğu beyan edilmiş dükkan nitelikli taşınmaz 20.000,00TL/Ay bedelle emlak ofisi tarafından kiralıktır. Pazarlık payı bulunmaktadır. | Emlak Ofisi 0 (507) 419 89 99 | Zemin Kat | 10,00 m ² | 20.000,00 TL |
| Emsal 4 | Değerlemeye konu taşınmaz ile benzer konumda cadde cepheleli zemin katta yer alan 45,00 m ² olduğu beyan edilmiş dükkan nitelikli taşınmaz 100.000,00TL/Ay bedelle emlak ofisi tarafından kiralıktır. Pazarlık payı bulunmaktadır. | Emlak Ofisi 0 (542) 892 19 19 | Zemin Kat | 45,00 m ² | 100.000,00 TL |

Değerleme konusu taşınmazlar için yakın çevredeki benzer nitelikli taşınmazların kiralık dükkan fiyatları araştırılmış emsal tablolarında gösterilmiştir.

| Başlıklar | Emsal 1 | Emsal 2 | Emsal 3 | Emsal 4 |
|---|------------|------------|-----------|-----------------|
| Brüt Alan (m²) | 55,00 | 118,00 | 10,00 | 45,00 |
| İstenen Kira Fiyatı (TL/Ay) | 140.000,00 | 350.000,00 | 20.000,00 | 100.000,00 |
| İstenen Birim Kira Fiyatı (TL/m²/Ay) | 2.545,45 | 2.966,10 | 2.000,00 | 2.222,22 |
| Öngörülen Pazarlık Oranı | -10% | -8% | -5% | -5% |
| Alan Düzeltme Oranı | -10% | 0% | -20% | -10% |
| Reklam Düzeltme Oranı | 5% | 0% | 10% | 10% |
| Konum Düzeltme Oranı | 0% | 0% | 15% | 5% |
| İnşa Kalite Düzeltme Oranı | 5% | 0% | 12% | 5% |
| Düzeltilmiş Birim Fiyat (TL/m²) | 2.290,91 | 2.728,81 | 2.240,00 | 2.333,33 |
| ORTALAMA BİRİM KİRA DEĞERİ (TL/m²/Ay) | | | | 2.398,26 |

Bölgede benzer nitelikte kiralık dükkan emsallerinde şerefiye düzeltmeleri yapılarak değerlemeye konu taşınmazın zemin katı için dükkan kira birim m² değeri **2.398,26 TL/m²/Ay** olarak hesaplanmıştır.

5.2.5. Kiralık Ofis Emsalleri

| KIRALIK OFİS ÖRNEKLERİ | | | | | |
|------------------------|---|----------------------------------|-----|----------------------|-----------------------|
| Emsal | Konumu ve Açıklama | İlgili Kişi/Kurum - Telefon | Kat | Öngörülen Brüt Alan | İstenen Değer (TL/Ay) |
| Emsal 1 | Değerlemeye konu taşınmaz ile benzer konumda sokak cepheli iş merkezinin 2. katında yer alan 90,00 m ² olduğu beyan edilen 2+1 tipindeki ofis nitelikli taşınmaz 60.000,00 TL/Ay bedelle emlak ofisi tarafından kiralıktır. Pazarlık payı bulunmaktadır. | Emlak Ofisi 0 (533) 526 05 97 | 2 | 90,00 m ² | 60.000,00 TL |
| Emsal 2 | Değerlemeye konu taşınmaz ile benzer konumda cadde cepheli iş merkezinin 4. katında yer alan 45,00 m ² olduğu beyan edilen 1+1 tipindeki ofis nitelikli taşınmaz 29.000,00 TL/Ay bedelle emlak ofisi tarafından kiralıktır. Pazarlık payı bulunmaktadır. | Emlak Ofisi 0 (505) 903 94 30 | 4 | 45,00 m ² | 29.000,00 TL |
| Emsal 3 | Değerlemeye konu taşınmaz ile benzer konumda sokak cepheli iş merkezinin 3. katında yer alan 95,00 m ² olduğu beyan edilen 2+1 tipindeki ofis nitelikli taşınmaz 59.000,00 TL/Ay bedelle emlak ofisi tarafından kiralıktır. Pazarlık payı bulunmaktadır. | Emlak Ofisi 0 (543) 443 43 94 | 3 | 95,00 m ² | 59.000,00 TL |
| Emsal 4 | Değerlemeye konu taşınmaz ile benzer konumda sokak cepheli iş merkezinin 4. katında yer alan 48,00 m ² olduğu beyan edilen 1+1 tipindeki ofis nitelikli taşınmaz 29.500,00 TL/Ay bedelle emlak ofisi tarafından kiralıktır. Pazarlık payı bulunmaktadır. | Emlak Ofisi 0 (532) 447 04 14 | 4 | 48,00 m ² | 29.500,00 TL |

Değerleme konusu taşınmazlar için yakın çevredeki benzer nitelikli taşınmazların kiralık ofis fiyatları araştırılmış emsal tablolarında gösterilmiştir.

| Başlıklar | Emsal 1 | Emsal 2 | Emsal 3 | Emsal 4 |
|---|-----------|-----------|-----------|---------------|
| Brüt Alan (m ²) | 90,00 | 45,00 | 95,00 | 48,00 |
| İstenen Kira Fiyatı (TL/Ay) | 60.000,00 | 29.000,00 | 59.000,00 | 29.500,00 |
| İstenen Birim Kira Fiyatı (TL/m ² /Ay) | 666,67 | 644,44 | 621,05 | 614,58 |
| Öngörülen Pazarlık Oranı | -5% | -5% | -5% | -5% |
| Alan Düzeltme Oranı | 0% | -10% | 0% | -10% |
| Reklam Düzeltme Oranı | 0% | 10% | 10% | 10% |
| Konum Düzeltme Oranı | 5% | 0% | 0% | 6% |
| İnşa Kalite Düzeltme Oranı | 5% | 5% | 5% | 5% |
| Düzeltilmiş Birim Fiyat (TL/m ²) | 700,00 | 644,44 | 683,16 | 651,46 |
| ORTALAMA BİRİM KİRA DEĞERİ (TL/m²/Ay) | | | | 669,77 |

Emsal düzeltme tablosuna istinaden değerlendirme konusu taşınmazda ofis katları için (1. Kat baz alınarak) kiralık ofis birim m² değeri **669,77 TL/m²/Ay** olarak alınması uygun bulunmuştur.

5.2.6. Pazar Yaklaşımı ile Ulaşılan Sonuç

Pazar yaklaşımı; değerlendirme konusu taşınmazın, benzer nitelikteki ve piyasada işlem görmüş emsal gayrimenkuller ile karşılaştırılması suretiyle değerinin belirlendiği bir yöntemdir. Yeterli ve güvenilir emsal verisine ulaşılabilmesi durumunda, gayrimenkuller açısından en sağlıklı değerlendirme yaklaşımlarından biridir.

Bu kapsamda, değerlendirme konusu taşınmaz için yakın çevrede yer alan benzer nitelikli gayrimenkullere ilişkin satış ve kira verileri araştırılmış ve emsal tablolarında sunulmuştur. Yapılan analizlerde; 1. bodrum kat 1/5 oranında, 2. bodrum kat 1/6 oranında ve 1. normal kat 1/2 oranında zemin kat birim değerine indirgenerek katlar arası şerefiye farkları dikkate alınmış ve nihai birim değer takdir edilmiştir.

| SATIŞ DEĞERİ | | | |
|---------------------|-----------------------------|---|-----------------------|
| Kat | Kat Alanı (m ²) | Birim Satış Değeri (TL/m ²) | Satış Değeri (TL) |
| 2. Bodrum Kat | 212,00 | 120.250,95 | 25.500.000,00 |
| 1. Bodrum Kat | 212,00 | 144.301,14 | 30.600.000,00 |
| Zemin Kat | 212,00 | 721.505,68 | 152.950.000,00 |
| 1. Normal Kat | 200,00 | 360.752,84 | 72.150.000,00 |
| 2. Normal Kat | 200,00 | 173.927,01 | 34.800.000,00 |
| 3. Normal Kat | 200,00 | 165.230,66 | 33.050.000,00 |
| 4. Normal Kat | 200,00 | 165.230,66 | 33.050.000,00 |
| 5. Normal Kat | 200,00 | 165.230,66 | 33.050.000,00 |
| GENEL TOPLAM | 1.636,00 | | 415.150.000,00 |

| KİRA DEĞERİ | | | | | |
|---------------------|-----------------------------|---|---------------------------|---------------------------------------|-------------------------|
| Kat | Kat Alanı (m ²) | Aylık Birim Kira Değeri (TL/m ² /Ay) | Aylık Kira Değeri (TL/Ay) | Yuvarlanmış Aylık Kira Değeri (TL/Ay) | Yıllık Kira değeri (TL) |
| 2. Bodrum Kat | 212,00 | 133,24 | 28.246,22 | 28.000,00 | 336.000,00 |
| 1. Bodrum Kat | 212,00 | 399,71 | 84.738,66 | 84.000,00 | 1.008.000,00 |
| Zemin Kat | 212,00 | 2.398,26 | 508.431,97 | 508.000,00 | 6.096.000,00 |
| 1. Normal Kat | 200,00 | 669,77 | 133.953,03 | 134.000,00 | 1.608.000,00 |
| 2. Normal Kat | 200,00 | 602,79 | 120.557,73 | 120.000,00 | 1.440.000,00 |
| 3. Normal Kat | 200,00 | 578,68 | 115.735,42 | 116.000,00 | 1.392.000,00 |
| 4. Normal Kat | 200,00 | 561,32 | 112.263,36 | 112.000,00 | 1.344.000,00 |
| 5. Normal Kat | 200,00 | 550,09 | 110.018,09 | 110.000,00 | 1.320.000,00 |
| GENEL TOPLAM | 1.636,00 | | 1.213.944,00 | 1.212.000,00 | 14.544.000,00 |

5.3. Direkt Gelir Kapitalizasyonu Yöntemi

Direkt Gelir Kapitalizasyonu Yöntemi; taşınmazın kira geliri üzerinden değerinin belirlendiği bir yöntemdir. Bu yöntemde temel olarak, taşınmazın yıllık net geliri dikkate alınır ve bu gelir belirli bir oran ile değere dönüştürülür.

Hesaplama öncelikle taşınmazın yıllık kira geliri belirlenir, bu gelirden boşluk kayıpları ve işletme giderleri düşülerek net işletme geliri elde edilir. Elde edilen bu net gelir, piyasa koşullarına göre belirlenen kapitalizasyon oranına bölünerek taşınmazın değeri hesaplanır.

Kapitalizasyon oranı; taşınmazın bulunduğu bölge, kullanım türü, risk durumu ve piyasa beklentilerine göre belirlenmekte olup, yatırımcıların beklediği getiri oranını ifade etmektedir.

Bu yöntem ile ulaşılan değer, taşınmazın gelir üretme kapasitesine dayalı olup özellikle kira getirisi olan ticari gayrimenkuller için güvenilir bir gösterge niteliğindedir.

5.3.1. Gelir Kapitalizasyonu Yöntemi İle Ulaşılan Sonuç

Yapılan piyasa araştırmaları ve analizler sonucunda; değerlendirme konusu ana taşınmazın **zemin katı için birim kira değeri 2.398,26 TL/m²/Ay** olarak takdir edilmiştir. Katlar arası şerefiye farklarının yansıtılabilmesi amacıyla bodrum katlarda indirgeme yapılmıştır.

Ofis katlarında ise **669,77 TL/m²/Ay** birim kira değeri 1. Normal kat için esas alınmış olup, 1. normal kattan itibaren kat yükseldikçe cephe ve vitrin etkisinin azalması dikkate alınarak düzeltme uygulanmıştır.

Ayrıca, bölgede yer alan emlak ofisleri ile yapılan görüşmeler ve piyasa verileri doğrultusunda; ticari hareketliliğin yüksek olduğu bu lokasyonda benzer nitelikli dükkan ve ofislerin **geri dönüş sürelerinin 25–30 yıl** aralığında olduğu tespit edilmiştir. Bu kapsamda, değerlendirme konusu taşınmaz için **%3,55 kapitalizasyon oranı** uygun görülerek hesaplamalarda esas alınmıştır.

| Kat | Kat Alanı (m ²) | Aylık Birim Kira Değeri (TL/Ay/m ²) | Aylık Kira Değeri (TL/Ay) | Yıllık Kira değeri (TL) | Kapt. Oranı (%) | Net Bugünkü Değer (TL) |
|---------------|-----------------------------|---|---------------------------|-------------------------|-----------------|------------------------|
| 2. Bodrum Kat | 212,00 | 133,24 | 28.000,00 | 336.000,00 | 3,55% | 9.500.000,00 |
| 1. Bodrum Kat | 212,00 | 399,71 | 84.000,00 | 1.008.000,00 | 3,55% | 28.400.000,00 |
| Zemin Kat | 212,00 | 2.398,26 | 508.000,00 | 6.096.000,00 | 3,55% | 171.700.000,00 |
| 1. Normal Kat | 200,00 | 669,77 | 134.000,00 | 1.608.000,00 | 3,55% | 45.300.000,00 |
| 2. Normal Kat | 200,00 | 602,79 | 120.000,00 | 1.440.000,00 | 3,55% | 40.600.000,00 |
| 3. Normal Kat | 200,00 | 578,68 | 116.000,00 | 1.392.000,00 | 3,55% | 39.200.000,00 |
| 4. Normal Kat | 200,00 | 561,32 | 112.000,00 | 1.344.000,00 | 3,55% | 37.900.000,00 |
| 5. Normal Kat | 200,00 | 550,09 | 110.000,00 | 1.320.000,00 | 3,55% | 37.200.000,00 |
| Toplam | 1.636,00 | | 1.212.000,00 | 14.544.000,00 | | 409.800.000,00 |

5.4. Emsal Krokisi



***Satılık Bina Emsal Krokisi**



***Satılık Dükkan Emsal Krokisi**



***Satılık Ofis Emsal Krokisi**



***Kiralık Dükkan Emsal Krokisi**



***Kiralık Ofis Emsal Krokisi**

5.5. Takdir Edilen Kira Değerleri

Değerleme konusu taşınmazın kira değerleri aşağıdaki tabloda verilmiştir.

| KİRA DEĞERİ | | | | | |
|---------------------|-----------------------------|---|---------------------------|---------------------------------------|-------------------------|
| Kat | Kat Alanı (m ²) | Aylık Birim Kira Değeri (TL/Ay/m ²) | Aylık Kira Değeri (TL/Ay) | Yuvarlanmış Aylık Kira Değeri (TL/Ay) | Yıllık Kira değeri (TL) |
| 2. Bodrum Kat | 212,00 | 133,24 | 28.246,22 | 28.000,00 | 336.000,00 |
| 1. Bodrum Kat | 212,00 | 399,71 | 84.738,66 | 84.000,00 | 1.008.000,00 |
| Zemin Kat | 212,00 | 2.398,26 | 508.431,97 | 508.000,00 | 6.096.000,00 |
| 1. Normal Kat | 200,00 | 669,77 | 133.953,03 | 134.000,00 | 1.608.000,00 |
| 2. Normal Kat | 200,00 | 602,79 | 120.557,73 | 120.000,00 | 1.440.000,00 |
| 3. Normal Kat | 200,00 | 578,68 | 115.735,42 | 116.000,00 | 1.392.000,00 |
| 4. Normal Kat | 200,00 | 561,32 | 112.263,36 | 112.000,00 | 1.344.000,00 |
| 5. Normal Kat | 200,00 | 550,09 | 110.018,09 | 110.000,00 | 1.320.000,00 |
| GENEL TOPLAM | 1.636,00 | | 1.213.944,00 | 1.212.000,00 | 14.544.000,00 |

5.6. Hâsılat Paylaşımı Veya Kat Karşılığı Yöntemi İle Yapılacak Projelerde, Emsal Pay Oranları

Mevcutta hazırlanan rapor; hasılat paylaşımı veya kat karşılığı modeline göre proje geliştirme niteliğinde olmayıp, yapı kullanma izin belgesi alınmış, "Halk Gayrimenkul Yatırım Ortaklığı A.Ş." mülkiyetinde bulunan ana taşınmazın değerlemesidir. Bu nedenle taşınmazın konumlandığı parsel için hasılat paylaşımı veya kat karşılığı pay oranları tespit edilmemiştir.

5.7. Üzerinde Proje Geliştirilen Arsaların Boş Arazi ve Proje Değerleri

Rapor; proje geliştirme niteliğinde olmayıp, cins tashihli yapı için düzenlenmiştir. Bu nedenle boş arazi ve proje değeri tespiti yapılmamıştır.

5.8. Boş Arazi ve Geliştirilmiş Proje Değeri Analizi ve Kullanılan Veri ve Varsayımlar ile Ulaşılan Sonuçlar

Rapor; proje geliştirme niteliğinde olmayıp, cins tashihli yapı için düzenlenmiştir. Bu nedenle boş arazi ve proje değerleri tespiti yapılmamıştır.

5.9. En Yüksek Ve En İyi Kullanım Değeri Analizi

Bir mülkün fiziki olarak mümkün, finansal olarak gerçekleştirilebilir, yasalarca izin verilen ve değerlemesi yapılan mülkün en yüksek değerine ulaştıran en olası kullanımı en etkin ve verimli kullanımdır. Yasalarca izin verilmeyen ve fiziki açıdan mümkün olmayan kullanım yüksek verimliliğe sahip en iyi kullanım olarak kabul edilemez.

Değerleme tarihi itibarıyla tanımlanmış bulunan en yüksek bugünkü değer rakamını destekleyici makul ve muhtemel kullanımdır. Bir başka ifade ile; makul, muhtemel ve yasal olan alternatif kullanım şekilleri arasından, yapılması teknik ve finansal olarak mümkün olup en yüksek değerine ulaştıran kullanımdır. Değerleme konusu taşınmazın hukuksal ve fiziksel şartları ile birlikte değerlendirildiğinde en verimli ve en iyi kullanımında olduğu düşünülmektedir.

5.10. Müşterek veya Bölünmüş Kısımların Değerleme Analizi

Değerleme konusu gayrimenkul ana taşınmaz niteliğinde olup müşterek veya bölünmüş kısımlar bulunmamaktadır.

BÖLÜM 6

ANALİZ
SONUÇLARININ
DEĞERLENDİRİMESİ
VE SONUÇ

6.1.Farklı Değerleme Metotlarının Ve Analizi Sonuçlarının Uyumlaştırılması Ve Bu Amaçla İzlenen Yöntemin Ve Nedenlerinin Açıklaması

Bu değerlendirme çalışmasında “Pazar Yaklaşımı(Emsal Karşılaştırma) Yöntemi” ve “Direkt Gelir Kapitalizasyonu Yöntemi” kullanılmıştır. Her iki yöntemden elde edilen değerler uyumlaştırılarak taşınmazın nihai değeri aşağıdaki tabloda verilmiştir. İki yöntemle hesaplanan değerlerin eşit ağırlığa sahip olduğu düşünülerek hesaplanan değerlerin ortalaması alınarak nihai değer hesaplanmıştır.

| Kat | Pazar Yaklaşımına Göre Değer (TL) | Gelir Yöntemine Göre Değer (TL) | Uyumlaştırılmış Nihai Değer (TL) |
|---------------------|-----------------------------------|---------------------------------|----------------------------------|
| 2. Bodrum Kat | 25.500.000,00 | 9.500.000,00 | 17.500.000,00 |
| 1. Bodrum Kat | 30.600.000,00 | 28.400.000,00 | 29.500.000,00 |
| Zemin Kat | 152.950.000,00 | 171.700.000,00 | 162.350.000,00 |
| 1. Normal Kat | 72.150.000,00 | 45.300.000,00 | 58.725.000,00 |
| 2. Normal Kat | 34.800.000,00 | 40.600.000,00 | 37.700.000,00 |
| 3. Normal Kat | 33.050.000,00 | 39.200.000,00 | 36.125.000,00 |
| 4. Normal Kat | 33.050.000,00 | 37.900.000,00 | 35.475.000,00 |
| 5. Normal Kat | 33.050.000,00 | 37.200.000,00 | 35.125.000,00 |
| GENEL TOPLAM | 415.150.000,00 | 409.800.000,00 | 412.500.000,00 |

6.2.Asgari Bilgilerden Raporda Yer Verilmeyenlerin Niçin Yer Almadıklarının Gerekçeleri

Asgari bilgilerin tamamına raporda yer verilmiştir.

6.3.Yasal Gereklerin Yerine Getirilip Getirilmediği Ve Mevzuat Uyarınca Alınması Gereken İzin Ve Belgelerin Tam Ve Eksiksiz Olarak Mevcut Olup Olmadığı Hakkında Görüş

Taşınmazın mimari projesi onanmış, yapı kullanma izin belgesi alınmıştır. Değerleme tarihi itibarı ile mevzuat uyarınca alınması gereken izin ve belgeler tam olup, cins tashihi de yapılmıştır.

6.4.Değerleme Konusu Gayrimenkulün, Üzerinde İpotek Veya Gayrimenkulün Değerinin Doğrudan Ve Önemli Ölçüde Etkileyecek Nitelikte Herhangi Bir Takyidat Bulunması Durumları Hariç, Devredilebilmesi Konusunda Bir Sınırlamaya Tabi Olup Olmadığı Hakkında Bilgi

Değerleme konusu taşınmazın devrini sınırlayan herhangi bir durum yoktur.

6.5.Değerleme Konusu Arsa Veya Arazi İse, Alımından Beş Yıl Geçmesine Rağmen Üzerinde Proje Geliştirilmesine Yönelik Herhangi Bir Tasarrufta Bulunulup Bulunulmadığına Daire Bilgi

Değerleme konusu ana taşınmaz “Sekiz Katlı Kargir Banka Hizmet Binası” vasıflı olup arsa ve arazi kullanımı mevcut değildir.

6.6.Değerleme Konusu Üst Hakkı Veya Devre Mülk Hakkı İse, Üst Hakkı Ve Devre Mülk Hakkının Devredilebilmesine İlişkin Olarak Bu Hakları Doğuran Sözleşmelerde Özel Kanun Hükümlerinden Kaynaklananlar Hariç Herhangi Bir Sınırlama Olup Olmadığı Hakkında Bilgi

Değerleme konusu taşınmaz için herhangi bir üst hakkı, devre mülk hakkı bulunmamaktadır.

6.7. Gayrimenkulün Tapudaki Niteliğinin, Fiili Kullanım Şeklinin Ve Portföye Dahil Edilme Niteliğinin Birbiriyle Uyumlu Olup Olmadığı Hakkında Görüş İle Portföye Alınmasında Herhangi Bir Sakınca Olup Olmadığı Hakkında Görüş

Değerleme konusu taşınmazlar III.48-1 sayılı “Gayrimenkul Yatırım Ortaklıklarına ilişkin Esaslar Tebliği” doğrultusunda incelenmiş olup;

- Tebliğin “Yatırım faaliyetleri ve yatırım faaliyetlerine ilişkin sınırlamalar” başlıklı 22. Maddesinin a) bendinde belirtildiği üzere “Alım satım kârı veya kira geliri elde etmek amacıyla; arsa, arazi, konut, ofis, alışveriş merkezi, otel, lojistik merkezi, depo, park, hastane ve benzeri her türlü gayrimenkulü satın alabilir, satabilir, kiralayabilir, kiraya verebilir ve satın almayı veya satmayı vaad edebilirler.” belirtilmiş olup değerlendirme konusu 101 ada 29 parsel “Bina” nitelikli olarak GYO portföyünde bulundurulmasında bir sakınca olmayacağı,
- Tebliğin “Yatırım faaliyetleri ve yatırım faaliyetlerine ilişkin sınırlamalar” başlıklı 22. Maddesinin b) bendinde belirtildiği üzere “(Değişik: RG-2/1/2019-30643) Portföylerine alınacak her türlü bina ve benzeri yapılara ilişkin olarak yapı kullanma izninin alınmış ve kat mülkiyetinin tesis edilmiş olması zorunludur. Ancak, mülkiyeti tek başına ya da başka kişilerle birlikte ortaklığa ait olan otel, alışveriş merkezi, iş merkezi, hastane, ticari depo, fabrika, ofis binası ve şube gibi yapıların, tamamının veya bölümlerinin yalnızca kira geliri elde etme amacıyla kullanılması halinde, anılan yapıya ilişkin olarak yapı kullanma izninin alınması ve tapu senedinde belirtilen niteliğinin taşınmazın mevcut durumuna uygun olması yeterli kabul edilir. Ayrıca, 3/5/1985 tarihli ve 3194 sayılı İmar Kanunu’nun geçici 16 ncı maddesi kapsamında yapı kayıt belgesi alınmış olması, bu fıkrada yer alan yapı kullanma izninin alınmış olması şartının yerine getirilmesi için yeterli kabul edilir.” Denilmekte olup, konu taşınmazın yasal belgelerinin olduğu anlaşıldığı üzere GYO portföyünde bulunmasında bir sakınca olmadığı,
- Maddenin c) bendinde belirtildiği üzere “Portföylerine ancak üzerinde ipotek bulunmayan veya gayrimenkulün değerini doğrudan ve önemli ölçüde etkileyecek nitelikte herhangi bir takyidat şerhi olmayan gayrimenkuller ile gayrimenkule dayalı haklar dahil edilebilir.” İbaresini yer almakta olup taşınmazın tapu kayıtlarında herhangi bir değeri ve devri engelleyen herhangi bir kayıt bulunmadığından GYO portföyünde bulundurulmasında bir sakınca olmayacağı görüş ve kanaatindeyiz.

BÖLÜM 7

SONUÇ

7.1. Sorumlu Değerleme Uzmanının Sonuç Cümlesi

Değerleme konusu taşınmaz; mülkiyeti Halk Gayrimenkul Yatırım Ortaklığı A.Ş.'ye ait, İstanbul İli, Bakırköy İlçesi, Zeytinlik Mahallesi, 101 ada 29 parsel üzerinde konumlu "Sekiz Katlı Kargir Banka Hizmet Binası" nitelikli gayrimenkuldür. İşbu değerlendirme çalışmasında, taşınmazın pazar değerine ulaşılabilmesi amacıyla Pazar Yaklaşımı (Emsal Karşılaştırma Yöntemi) ile Direkt Gelir Kapitalizasyonu Yöntemi birlikte kullanılmıştır.

Pazar yaklaşımı kapsamında, taşınmaz benzer niteliklere sahip ve yakın çevrede yer alan emsal gayrimenkullere ilişkin satış ve kira verileri analiz edilmiş; gelir yaklaşımı kapsamında ise taşınmazın kira getirisi hesaplanarak uygun kapitalizasyon oranı ile değeri hesaplanmıştır. Her iki yöntem sonucunda elde edilen bulgular birlikte değerlendirilmiş olup, nihai değer takdirinde taşınmazın konumu, kullanım şekli, fiziksel özellikleri ve mevcut piyasa koşulları dikkate alınmıştır.

Yapılan incelemelerde, taşınmaza ilişkin yapı kullanma izin belgesinin mevcut olduğu, yasal gerekliliklerin yerine getirilmiş olduğu tespit edilmiştir. Taşınmaz; ticari fonksiyonun yoğun olduğu merkezi bir lokasyonda yer almakta olup, nitelikli yapı özellikleri, kurumsal kullanıma uygunluğu ve gelir üretme potansiyeli ile birlikte değerlendirildiğinde, kiralanabilir ve satılabilir nitelikte olan ticari gayrimenkul olduğu kanaatine varılmıştır.

7.2. Nihai Değer Takdiri

Taşınmazın değeri, Pazar Yaklaşımı ve Direkt Gelir Kapitalizasyonu Yöntemi ile belirlenmiş; konumu, kullanım şekli, fiziksel özellikleri ve piyasa koşulları dikkate alınarak nihai değer takdir edilmiştir.

| | | |
|---|--|--|
| BAKIRKÖY BİNASI | KDV Hariç Toplam Pazar Değeri (TL) | 412.500.000,00 |
| | Dört Yüz On İki Milyon Beş Yüz Bin Türk Lirası | |
| | KDV Dahil Toplam Pazar Değeri (TL) | 495.000.000,00 |
| | Dört Yüz Doksan Beş Milyon Türk Lirası | |
| | KDV Dahil Toplam Sigortaya Esas Değeri (TL) | 34.437.800,00 |
| Otuz Dört Milyon Dört Yüz Otuz Yedi Bin Sekiz Yüz Türk Lirası | | |
| 1,00 \$ = 44,4761 | | 1,00 € = 51,0212 |
| KDV Hariç Toplam Pazar Değeri (\$) | 9.274.644 | KDV Hariç Toplam Pazar Değeri (€) |
| | | 8.084.875 |

(* 30.03.2026 Günü Belirlenen Gösterge Niteliğindeki Türkiye Cumhuriyet Merkez Bankası Kurlarına Göre Baz Alınmıştır.

Selçuk AVLAR
Şehir Plancısı
Gayrimenkul Değerleme Uzmanı
SPK Lisans No:407552

Ahmet MERMERKAYA
İnşaat Mühendisi
Gayrimenkul Değerleme Uzmanı
SPK Lisans No: 403892

Yılmaz KÜRKCÜ
Harita Mühendisi
Sorumlu Değerleme Uzmanı
SPK Lisans No: 400572

7.3. Beyan

- Raporda sunulan bulguların değerlendirme uzmanının bildiği kadarıyla doğru olduğunu,
- Analiz ve sonuçların sadece belirtilen varsayımlar ve koşullarla sınırlı olduğunu,
- Değerleme uzmanının değerlendirme konusunu oluşturan mülkle herhangi bir ilgisi olmadığını,
- Değerleme uzmanının ücretinin raporun herhangi bir bölümüne bağlı olmadığını,
- Değerleme çalışmasının ahlaki kural ve performans standartlarına göre gerçekleştiğini,
- Değerleme uzmanının, mesleki eğitim şartlarını haiz olduğunu,
- Değerleme çalışmasının gerçekleştirildiği müşteriyle aramızda herhangi bir çıkar çatışması olmadığını,
- Değerleme uzmanının değerlemesi yapılan mülkün yeri ve türü konusunda daha önceden deneyimi olduğunu,
- Değerleme uzmanının, mülkü kişisel olarak denetlediğini,
- Raporda belirtilenlerin haricinde hiç kimsenin bu raporun hazırlanmasında mesleki bir yardımda bulunmadığını,
- Değerleme raporunun Uluslararası Değerleme Standartları (IVS) kapsamında düzenlendiğini,
- Değerleme raporunda, değerlendirme kuruluşunun yazılı onayı olmaksızın raporun tamamen veya kısmen yayımlanmasının, raporun veya raporda yer alan değerlendirme rakamlarının ya da değerlendirme faaliyetinde bulunan personelin adlarının veya mesleki niteliklerinin referans verilmesinin yasak olduğunu,
- Bu değerlendirme raporunun 31.08.2019 tarih 30874 sayılı Resmî Gazete'de yayımlanan Sermaye Piyasasında Faaliyette Bulunacak Gayrimenkul Değerleme Kuruluşları Hakkında Tebliğ'in 1. Maddesinin 2. Fıkrası kapsamında hazırlandığını beyan ederiz.

7.4. Ekler

- ✓ **Taşınmaza ait resimler ve diğer ekler (Proje, ruhsat, iskan vb.)**
- ✓ **Takyidat Belgeleri**
- ✓ **Değerleme uzmanlarının lisans örnekleri ve tecrübe belgeleri**