

## Gayrimenkul Değerleme Raporu

**1 Adet Bina**

Bereketzade Mh.  
152 Ada / 11 Parsel

Bereketzade Mahallesi  
Beyoğlu / İstanbul



Rapor Tarihi;  
08.04.2026

Rapor No;  
2026\_721

Sunulan;  
İş Gayrimenkul Yatırım Ortaklığı A.Ş.  
Hazırlayan;  
Vera Gayrimenkul Değerleme ve Danışmanlık A.Ş.



## GAYRİMENKULÜ TANITICI FOTOĞRAFLAR

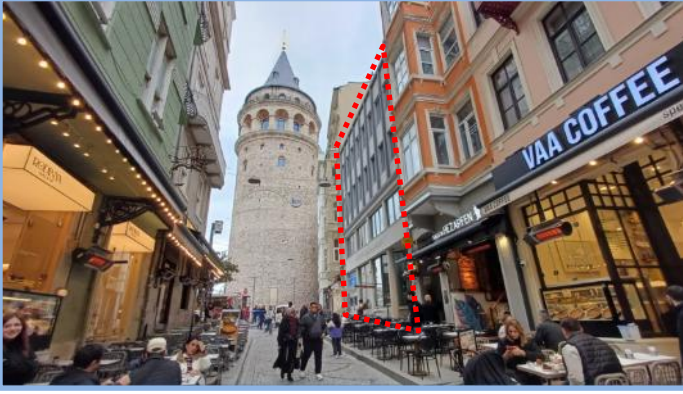

Genel Görünüm (Büyük Hendek Cd. Cephesi)

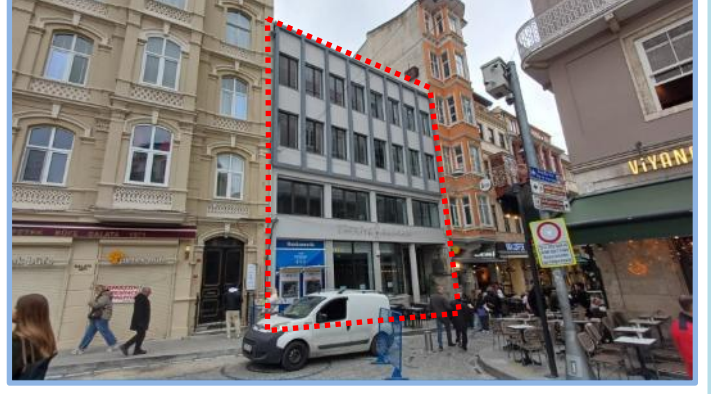

Genel Görünüm

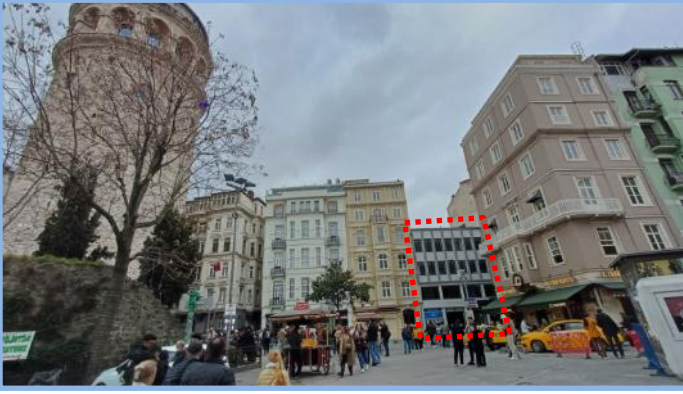

Genel Görünüm



Zemin Kat - İç Görünümü

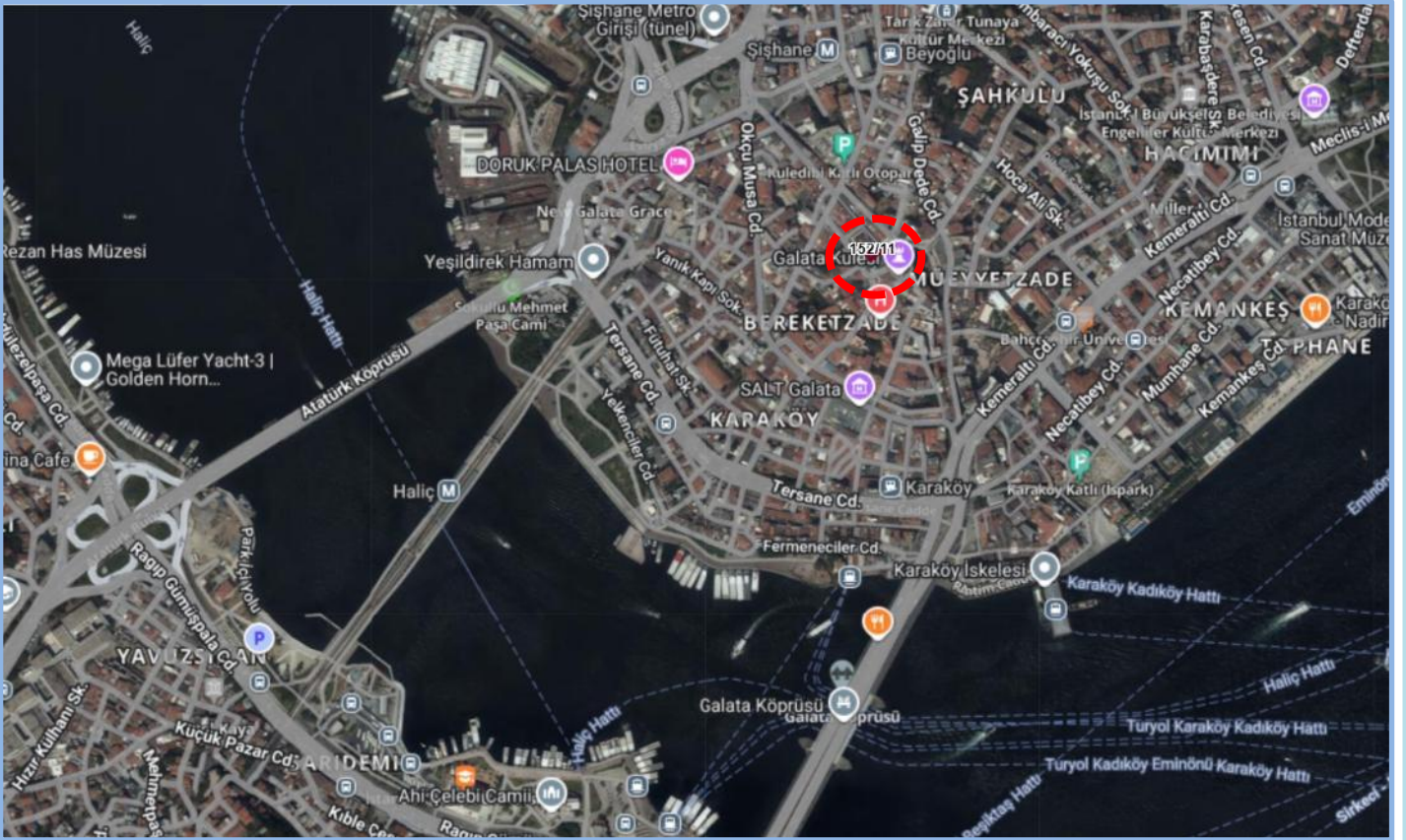

Konu Gayrimenkulün Konumu



**Yönetici Özeti****Değerleme Raporunun İlişkin Bilgiler**

Raporu Talep Eden	İş Gayrimenkul Yatırım Ortaklığı A.Ş.
Raporu Hazırlayan Kurum	Vera Gayrimenkul Değerleme ve Danışmanlık A.Ş.
Değerleme Tarihi	07.04.2026
Rapor Tarihi ve Numarası	08.04.2026 / 2026_721
Değerlenen Mülkiyet Hakları	Tam Mülkiyet
Değerlemenin Amacı	Bu değerlendirme raporu GYO portföyüne alınması planlanan gayrimenkulün Pazar Kira değerinin tespiti için bilgi amaçlı hazırlanmıştır.

**Gayrimenkule İlişkin Bilgiler**

Gayrimenkulün Kullanımı	1 Adet Bina
Gayrimenkulün Açık Adresi	Bereketzade Mah. Büyük Hendek Cad. No:9 Beyoğlu/İstanbul (UAVT: 22156161172)
Tapu Kayıtları	İstanbul ili, Beyoğlu ilçesi, Bereketzade mahallesi, 152 ada, 11 parsel numaralı 188 m <sup>2</sup> yüzölçüme sahip, "Altında Salonu Bulunan Kargir Apartman" vasıflı ana gayrimenkul
İmar Durumu	Beyoğlu Belediye İmar Müdürlüğünden edinilen bilgiye göre konu taşınmaz 21.03.2013 tasdik tarihli 1/5000 ölçekli Galata Kulesi ve Çevresi Koruma Amaçlı Nazım İmar Planı kapsamında "Turizm + Ticaret + Hizmet" alanı lejandında kalmaktadır. 1/1000 ölçekli uygulama imar planlarının hazırlanma aşamasında olduğu belirtilmiştir. İmar Planı üzerinde ve arşiv dosyasında yer alan yazışmalarda, yapının tescilli eski eser olduğunu ifade eden tarama bulunmasına rağmen, kuruldun edinilen bilgiye göre parsel üzerinde yer alan yapı tescilli eski eser değildir. İmar planı üzerinde yer alan tescil taramasının kaldırılması için imar planı tadilatı yapılmaması gerekmektedir.
En Etkin ve En İyi Kullanımı	Ofis ve İşyeri amaçlı kullanımı

**Değer Tablosu (08.04.2026 tarihli)**

1 Adet Bina	(KDV Hariç)	(KDV Dahil)*	
Toplam Pazar Kira Değeri	2.900.000	3.480.000	TL

\* %20 KDV uygulanacağı varsayılarak bilgi amaçlı gösterilmiştir.

**Hazırlanan değerlendirme raporu için aşağıdaki hususları:**

- o Raporunda sunulan bilgiler ve araştırmaların Değerleme Uzmanının bildiği ve açıkladığı kadıyla doğru olduğunu;
  - o Raporunda belirtilen analizlerin ve sonuçların sadece belirtilen varsayımlar ve koşullarla sınırlı olduğunu;
  - o Değerleme uzmanı olarak değerlendirme konusunu oluşturan gayrimenkulle herhangi bir ilişkimiz olmadığını;
  - o Rapor konusu gayrimenkulle ilgili herhangi bir önyargımızın olmadığını;
  - o Değerleme ücretimizin raporun herhangi bir bölümüne bağlı olmadığını;
  - o Değerleme çalışmalarımızı ahlaki kural ve performans standartlarına göre gerçekleştirdiğimizi;
  - o Değerleme uzmanının, gayrimenkulü kişisel olarak incelediğini;
  - o Değerleme uzmanı olarak mesleki eğitim şartlarına haiz olduğumuzu;
  - o Raporunda belirtilenlerin haricinde hiç kimsenin bu raporun hazırlanmasında mesleki bir yardımda bulunmadığını;
  - o Değerleme raporunun teminat amaçlı işlemlerde kullanılmak üzere hazırlanmamış olup Uluslararası Değerleme Standartları (IVS) kapsamında düzenlendiğini;
  - o Değerleme uzmanı olarak değerlemesi yapılan gayrimenkullerin yeri ve türü konusunda daha önceden deneyimli olduğumuzu;
- beyan ederiz.
- o Bu değerlendirme raporunun 31.08.2019 tarih 30874 sayılı Resmî Gazete'de yayımlanan Sermaye Piyasasında Faaliyette Bulunacak Gayrimenkul Değerleme Kuruluşları Hakkında Tebliğ'in 1. Maddesinin 2. Fıkrası kapsamında hazırlandığını beyan ederiz.
  - o Gayrimenkullerde zemin araştırmaları ve zemin kontaminasyonu çalışmaları, "Çevre Jeofiziği" bilim dalının profesyonel konusu içinde kalmaktadır. Şirketimizin bu konuda bir ihtisası olmayıp konu ile ilgili detaylı bir araştırma yapılmamıştır. Ancak, yerinde yapılan gözlemlerde gayrimenkullerin çevreye olumsuz bir etkisi olduğu gözlemlenmemiştir. Bu nedenle çevresel olumsuz bir etki olmadığı varsayılarak değerlendirme çalışması yapılmıştır.
  - o Bu sayfa, bu değerlendirme raporunun ayrılmaz bir parçasıdır, rapor içerisindeki detay bilgiler ile birlikte bir bütündür bağımsız kullanılamaz. Konu rapor teminat amaçlı işlemlerde kullanılmak üzere hazırlanmamış olup Uluslararası Değerleme Standartları'na göre tanzim edilmiştir.
  - o Bu değerlendirme raporu ilgili Sermaye Piyasası Mevzuatı hükümlerine göre hazırlanmıştır.

**Değerleme Uzmanı****Sorumlu Değerleme Uzmanı****Mehmet Onur ÇAKMAKLI**  
Lisans No: 401232**Fatih TOSUN**  
Lisans No:400812

<b>1. RAPOR, ŞİRKET VE MÜŞTERİ BİLGİLERİ</b> .....	<b>6</b>
1.1 Rapor Tarihi ve Numarası .....	6
1.2 Müşteriyi Tanımlayıcı Bilgiler ve Adresi .....	6
1.3 Raporu Hazırlayan Kuruluş Ünvanı ve Adresi .....	6
1.4 İşin Kapsamı .....	6
1.5 Raporun, Tebliğin 1 İnci Maddesinin İkinci Fıkrası Kapsamında Hazırlanıp Hazırlanmadığına İlişkin Açıklama .....	6
1.6 Rapor Türü .....	6
1.7 Raporu Hazırlayanlar .....	6
1.8 Değerleme Tarihi .....	6
1.9 Dayanak Sözleşmesi Tarih ve Numarası .....	7
1.10 Değerleme Konusu Gayrimenkullerin Şirketimiz Tarafından Daha Önceki Tarihlerde Yapılan Son Üç Değerlemeye İlişkin Bilgiler .....	7
1.11 Müşteri Taleplerinin Kapsamı ve Varsa Getirilen Sınırlamalar .....	7
1.12 Özel Varsayımlar .....	7
<b>2. DEĞERLEME KONUSU GAYRİMENKULÜN YASAL DURUMUNA İLİŞKİN BİLGİLERİ</b> .....	<b>8</b>
2.1 Gayrimenkulün Yeri, Konumu ve Tanımı .....	8
2.2 Gayrimenkulün Tapu Kayıtları, Plan, Proje, Ruhsat, Şema vb.Dokümanları Hakkında Bilgi .....	9
2.2.1 Tapu Kayıtları .....	9
2.2.1.1 Tapu Kaydı İncelemesi ve Takyidat Bilgileri .....	9
2.2.1.2 Gayrimenkul İle İlgili Herhangi Bir Takyidat veya Devredilmesine İlişkin Herhangi bir Sınırlama Olup Olmadığı Hakkında Bilgi .....	9
2.2.2 Kat İrtifakına Esas Mimari Proje İncelemesi .....	9
2.2.3 Kadastro İncelemesi .....	9
2.3 Gayrimenkullerin İmar Bilgileri .....	9
2.3.1 İmar Durumu .....	10
2.3.2 Gayrimenkulün Plan, Proje, Ruhsat, Şema ve Dokümanları Hakkında Bilgiler .....	11
2.3.3 Değerleme Konusu Gayrimenkul İle İlgili Varsa, Son Üç Yıllık Dönemde Gerçekleşen Alım Satım İşlemlerine Ve Gayrimenkulün Hukuki Durumunda Meydana Gelen Değişikliklere (İmar Planında Meydana Gelen Değişiklikler, Kamulaştırma İşlemleri Vb.) İlişkin Bilgi .....	11
2.3.4 Gayrimenkulün Bulunduğu Bölgenin İmar Durumuna İlişkin Bilgiler .....	12
2.3.5 Gayrimenkul İçin Alınmış Durdurma Kararı, Yıkım Kararı, Riskli Yapı Tespiti Vb. Durumlara Dair Açıklamalar .....	12
2.3.6 Gayrimenkule İlişkin Olarak Yapılmış Sözleşmelere (Gayrimenkul Satış Vaadi Sözleşmeleri, Kat Karşılığı İnşaat Sözleşmeleri ve Hasılat Paylaşımı Sözleşmeler vb.) İlişkin Bilgiler .....	12
2.3.7 Gayrimenkuller Ve Gayrimenkul Projeleri İçin Alınmış Yapı Ruhsatlarına, Tadilat Ruhsatlarına, Yapı Kullanım İzinlerine İlişkin Bilgiler İle İlgili Mevzuat Uyarınca Alınması Gerekli Tüm İzinlerin Alınıp Alınmadığına Ve Yasal Gerekliliği Olan Belgelerin Tam Ve Doğru Olarak Mevcut Olup Olmadığı Hakkında Bilgi .....	12
2.3.8 Değerlemesi Yapılan Projeler İle İlgili Olarak, 29/6/2001 Tarih Ve 4708 Sayılı Yapı Denetimi Hakkında Kanun Uyarınca Denetim Yapan Yapı Denetim Kuruluşu (Ticaret Ünvanı, Adresi Vb.) Ve Değerlemesi Yapılan Gayrimenkul İle İlgili Olarak Gerçekleştirdiği Denetimler Hakkında Bilgi .....	13
2.3.9 Eğer Belirli Bir Projeye İstinaden Değerleme Yapılıyorsa, Projeye İlişkin Detaylı Bilgi Ve Planların ve Söz Konusu Değerin Tamamen Mevcut Projeye İlişkin Olduğuna ve Farklı Bir Projenin Uygulanması Durumunda Bulunacak Değerin Farklı Olabileceğine İlişkin Açıklama .....	13
2.3.10 Varsa, Gayrimenkulün Enerji Verimlilik Sertifikası Hakkında Bilgi .....	13
<b>3. GAYRİMENKULÜN FİZİKİ ÖZELLİKLERİ</b> .....	<b>14</b>
3.1 Mevcut Ekonomik Koşulların, Gayrimenkul Piyasasının Analizi, Mevcut Trendler Ve Dayanak Veriler İle Bunların Gayrimenkulün Değerine Etkileri ..	14
3.1.1 Ekonomik Koşullar .....	14
3.1.2 Gayrimenkul Piyasası .....	15
3.2 Gayrimenkulün Bulunduğu Bölgenin Analizi ve Kullanılan Veriler .....	17
3.2.1 İstanbul İli .....	17
3.2.2 Beyoğlu İlçesi .....	17
3.2.3 Bereketzade Mahallesi ve Gayrimenkulün Yakın Çevresi .....	17
3.2.4 Yakın Çevre Fotoğrafları .....	18
3.2.5 Ulaşım .....	18
3.3 Değerleme İşlemini Olumsuz Yönde Etkileyen Veya Sınırlayan Faktörler .....	18
3.4 Gayrimenkulün Fiziki, Yapısal, Teknik ve İnşaat Özellikleri .....	18
3.4.1 Arsa Özellikleri .....	18
3.4.2 Bina Özellikleri .....	18
3.4.3 Bağımsız Bölümlerin Özellikleri ve Fotoğrafları .....	19
3.4.4 Varsa, Mevcut Yapıyla veya İnşaatı Devam Eden Projeye İlgili Tespit Edilen Ruhsata Aykırı Durumlara İlişkin Bilgiler .....	19
3.4.5 Gayrimenkulün Değerleme Tarihi İtibarıyla Hangi Amaçla Kullanıldığı, Gayrimenkul Arsa veya Arazi İse Üzerinde Herhangi Bir Yapı Bulunup Bulunmadığı Ve Varsa, Bu Yapıların Hangi Amaçla Kullanıldığı Hakkında Bilgi .....	19
<b>4. DEĞERLEME ÇALIŞMALARINDA ESAS ALINAN YÖNTEMLER VE STANDARTLAR</b> .....	<b>20</b>
4.1 Değer Tanımları .....	20
4.2 Değerleme Yöntemleri .....	20
<b>5. DEĞERLEME ÇALIŞMASINDA ERİŞİLEN BİLGİ VE VERİLER</b> .....	<b>22</b>
5.1 Değerleme İşlemini Olumsuz Yönde Etkileyen veya Sınırlayan, Değere Etki Eden Faktörler .....	22
5.2 Fiyat Bilgisi Tespit Edilen Emsal Bilgileri Ve Bu Bilgilerin Kaynağı .....	22
5.3 Kullanılan Emsallerin Sanal Ortamdaki Haritalarından Çıkarılmış, Değerlemeye Konu Gayrimenkule Yakınlığını Gösteren Krokiler .....	23
5.4 Emsallerin Nasıl Dikkate Alındığına İlişkin Ayrıntılı Açıklama, Emsal Bilgilerinde Yapılan Düzeltmeler, Düzeltmelerin Yapılma Nedenine İlişkin Detaylı Açıklamalar Ve Diğer Varsayımlar .....	23
<b>6. KULLANILAN DEĞERLEME YÖNTEMLERİ</b> .....	<b>26</b>
6.1 Pazar Yaklaşımı .....	26
6.1.1 Pazar Yaklaşımını Açıklayıcı Bilgiler .....	26
6.1.2 Konu Gayrimenkulün Değerlemesi İçin Pazar Yaklaşımı Yönteminin Kullanılma Sebebi .....	26
6.1.3 Fiyat Bilgisi Tespit Edilen Emsal Bilgileri Ve Bu Bilgilerin Kaynağı .....	26
6.1.4 Kullanılan Emsallerin Sanal Ortamdaki Haritalarından Çıkarılmış, Değerlemeye Konu Gayrimenkule Yakınlığını Gösteren Krokiler .....	26
6.1.5 Emsallerin Nasıl Dikkate Alındığına İlişkin Ayrıntılı Açıklama, Emsal Bilgilerinde Yapılan Düzeltmeler, Düzeltmelerin Yapılma Nedenine İlişkin Detaylı Açıklamalar Ve Diğer Varsayımlar .....	26
6.1.6 Pazar Yaklaşımını İle Ulaşılan Sonuç .....	27
6.2 Maliyet Yaklaşımı .....	27
6.2.1 Maliyet Yaklaşımını Açıklayıcı Bilgiler .....	27
6.2.2 Konu Gayrimenkulün Değerlemesi İçin Maliyet Yaklaşımının Kullanılma Nedeni .....	27
6.2.3 Arsa Değerinin Tespitinde Kullanılan Emsal Bilgileri Ve Bu Bilgilerin Kaynağı, Yapılan Düzeltmeler, Yapılan Diğer Varsayımlar Ve Ulaşılan Sonuç .....	27
6.2.4 Yapı Maliyetleri Ve Diğer Maliyetlerin Tespitinde Kullanılan Bilgiler, Bu Bilgilerin Kaynağı Ve Yapılan Diğer Varsayımlar .....	27
6.2.5 Maliyet Yaklaşımını İle Ulaşılan Sonuç .....	27
6.3 Gelir Yaklaşımı .....	27
6.3.1 Gelir Yaklaşımını Açıklayıcı Bilgileri .....	27
6.3.2 Konu Gayrimenkulün Değerlemesi İçin Gelir Yaklaşımının Kullanılma Nedeni .....	28



6.3.3	Nakit Giriş Ve Çıktılarının Tahmin Edilmesinde Kullanılan Emsal Bilgileri, Bu Bilgilerin Kaynağı Ve Yapılan Diğer Varsayımlar .....	28
6.3.4	İndirgeme/İskonto Oranının Nasıl Hesaplandığına İlişkin Ayrıntılı Açıklama Ve Gerekçeler .....	28
6.3.5	Gelir Yaklaşımı İle Ulaşılan Sonuç .....	28
6.4	<b>Diğer Tespit Ve Analizler .....</b>	<b>28</b>
6.4.1	Takdir Edilen Kira Değerleri (Analiz Ve Kullanılan Veriler) .....	28
6.4.2	Hasılat Paylaşımı veya Kat Karşılığı Yöntemi İle Yapılacak Projelerde, Emsal Pay Oranları .....	28
6.4.3	Üzerinde Proje Geliştirilen Aresaların Boş Arazi ve Proje Değerleri .....	28
6.4.4	Boş Arazi Ve Geliştirilmiş Proje Değeri Analizi Ve Kullanılan Veri Ve Varsayımlar İle Ulaşılan Sonuçlar .....	28
6.4.5	En Verimli ve En İyi Kullanım Değeri Analizi .....	28
6.4.6	Müşterek veya Bölünmüş Kısımların Değerleme Analizi .....	29
<b>7.</b>	<b>ANALİZ SONUÇLARININ DEĞERLENDİRİLMESİ ve GÖRÜŞ .....</b>	<b>30</b>
7.1	Farklı Değerleme Yöntemleri İle Analiz Sonuçlarının Uyumlaştırılması Ve Bu Amaçla İzlenen Metotların Ve Nedenlerinin Açıklaması .....	30
7.2	Asgari Husus Ve Bilgilerden Raporda Yer Verilmeyenlerin Neden Yer Almadıklarının Gerekçeleri .....	30
7.3	Değerleme Konusu Arsa veya Arazi İse, Alımından İtibaren Beş Yıl Geçmesine Rağmen Üzerinde Proje Geliştirilmesine Yönelik Herhangi Bir Tasarrufta Bulunulup Bulunulmadığına Dair Bilgi .....	30
7.4	Değerleme Konusu Üst Hakkı veya Devre Mülk Hakkı İse, Üst Hakkı Ve Devre Mülk Hakkının Devredilebilmesine İlişkin Olarak Bu Hakları Doğuran Sözleşmelerde Özel Kanun Hükümlerinden Kaynaklananlar Hariç Herhangi Bir Sınırlama Olup Olmadığı Hakkında Bilgi .....	30
<b>8.</b>	<b>GAYRİMENKUL YATIRIM ORTAKLIĞI PORTFÖYÜ AÇISINDAN DEĞERLENDİRME .....</b>	<b>31</b>
8.1	Değerlemesi Yapılan Gayrimenkulün, Gayrimenkul Projesinin veya Gayrimenkule Bağlı Hak ve Faydaların, Gayrimenkul Yatırım Ortaklıklarını Portföyüne Alınmasında Sermaye Piyasası Mevzuatı Çerçevesinde Bir Engel Olup Olmadığı Hakkında Görüş .....	31
8.1.1	Varsa, Gayrimenkul Üzerindeki Takyidat Ve İpotekler İle İlgili Görüş .....	31
8.1.2	Değerleme Konusu Gayrimenkulün, Üzerinde İpotek veya Gayrimenkulün Değerini Doğrudan Ve Önemli Ölçüde Etkileyecek Nitelikte Herhangi Bir Takyidat Bulunması Durumları Hariç, Devredilebilmesi Konusunda Bir Sınırlamaya Tabi Olup Olmadığı Hakkında Bilgi .....	31
8.1.3	Yasal Gereklere Yerine Getirilip Getirilmediği Ve Mevzuat Uyarınca Alınması Gereken İzin Ve Belgelerin Tam Ve Eksiksiz Olarak Mevcut Olup Olmadığı Hakkında Görüş .....	31
8.1.4	Ruhsat Alınmış Yapılarda, Yapılan Değişikliklerin 3194 Sayılı İmar Kanunu'nun 21 İnci Maddesi Kapsamında Yeniden Ruhsat Alınmasını Gerektirir Değişiklikler Olup Olmadığı Hakkında Bilgi .....	31
8.1.5	Gayrimenkulün Tapudaki Niteliğinin, Fiili Kullanım Şeklinin Ve Portföye Dahil Edilme Niteliğinin Birbirleriyle Uyumlu Olup Olmadığı Hakkında Görüş İle Portföye Alınmasında Herhangi Bir Sakınca Olup Olmadığı Hakkında Görüş .....	32
<b>9.</b>	<b>DİĞER .....</b>	<b>33</b>
9.1	KDV Konusu .....	33
<b>10.</b>	<b>SONUÇ .....</b>	<b>34</b>
10.1	Sorumlu Değerleme Uzmanının Sonuç Cümlesi .....	34
10.2	Nihai Değer Takdiri .....	34
<b>11.</b>	<b>EKLER .....</b>	<b>35</b>



## 1. RAPOR, ŞİRKET VE MÜŞTERİ BİLGİLERİ

### 1.1 Rapor Tarihi ve Numarası

Bu rapor, şirketimiz tarafından 08.04.2026 tarihinde, 2026\_721 rapor numarası ile tanzim edilmiştir.

### 1.2 Müşteriyi Tanıcı Bilgiler ve Adresi

Bu değerlendirme raporu "İş Kuleleri Kule-2 Kat:10-11 Levent 34330 İstanbul" adresinde faaliyet gösteren "İş Gayrimenkul Yatırım Ortaklığı A.Ş." için hazırlanmıştır.

### 1.3 Raporu Hazırlayan Kuruluş Ünvanı ve Adresi

Şirketimiz, Vera Gayrimenkul Değerleme ve Danışmanlık A.Ş. "Kuşbakışı Cad. No:29 Aşuroğlu Sitesi, A Blok Daire: 4 Altunizade – Üsküdar / İstanbul" adresinde hizmet vermektedir. Ticaret Sicil Gazetesinde (22.07.2014 tarih ve 8617 sayılı) yayınlanan Şirket Ana Sözleşmesine göre, Ekspertiz ve Değerlendirme olarak tanımlanan iş ve hizmetleri vermek amacıyla faaliyete geçmiştir.

- Kuruluşunda 345.000 Türk Lirası olan ödenmiş sermayesi 2020 yılında 1.000.000 TL'ye yükseltilmiştir.
- Şirketimiz 03.04.2015 tarihi itibarı ile Sermaye Piyasası Kurulu'nun Lisanslı Değerleme Şirketleri listesine alınmıştır.
- Şirketimize, Bankacılık Düzenleme ve Denetleme Kurulu'nun 18.06.2015 tarih ve 6340 sayılı kararı ile "Bankalara Değerleme Hizmeti Verecek Kuruluşların Yetkilendirilmesi ve Faaliyetleri Hakkında Yönetmelik" in 11.maddesine istinaden bankalara değerlendirme hizmeti verme yetkisi verilmiştir.

### 1.4 İşin Kapsamı

Bu rapor, İş Gayrimenkul Yatırım Ortaklığı A.Ş.'nin talebine istinaden 1 adet binanın mevcut durumuyla Türk Lirası cinsinden Pazar kira değerinin tespitine yönelik olarak; Sermaye Piyasası Kurulu'nun III-62.3 sayılı "Sermaye Piyasasında Faaliyette Bulunacak Gayrimenkul Değerleme Kuruluşları Hakkında Tebliğ" hükümleri ile aynı tebliğin ekinde yer alan "Değerleme Raporlarında Bulunması Gereken Asgari Hususlar", Kurul'un Seri III-62.1 sayılı "Sermaye Piyasasında Değerleme Standartları Hakkında Tebliği" doğrultusunda Sermaye Piyasası Kurulu Karar Organı'nın 22.06.2017 tarih ve 25/856 sayılı kararı ile uygun görülen Uluslararası Değerleme Standartları 2017 kapsamında hazırlanmıştır.

### 1.5 Raporun, Tebliğin 1 İnci Maddesinin İkinci Fıkrası Kapsamında Hazırlanıp Hazırlanmadığına İlişkin Açıklama

Rapor; Sermaye Piyasası Kurulu'nun III-62.3 sayılı tebliğin 1. maddesinin 2. fıkrası kapsamında hazırlanmıştır.

### 1.6 Rapor Türü

Bu rapor, İstanbul ili, Beyoğlu ilçesi, Bereketzade mahallesi, 152 ada, 11 parsel numaralı 188 m<sup>2</sup> yüzölçüme sahip, "Altında Salonu Bulunan Kargir Apartman" vasıflı ana gayrimenkulün 08.04.2026 tarihli Pazar Kira Değerinin Türk Lirası cinsinden belirlenmesi amacıyla hazırlanan değerlendirme raporudur.

### 1.7 Raporu Hazırlayanlar

Bu rapor, gayrimenkulün mahallinde yapılan incelemeler sonucunda ilgili kişi – kurum – kuruluşlardan elde edilen bilgilerden faydalanılarak hazırlanmıştır. Bu rapor, değerlendirme uzmanı Mehmet Onur ÇAKMAKLI (Lisans no:401232) ve sorumlu değerlendirme uzmanı Fatih TOSUN (Lisans no:400812) tarafından hazırlanmıştır.

### 1.8 Değerleme Tarihi

Bu rapor, 06.04.2026 ila 08.04.2026 tarihleri arasında gayrimenkulün mahallinde ve ilgili resmi dairelerde yapılan araştırmalarda edinilen bilgiler kullanılarak hazırlanmıştır.



## 1.9 Dayanak Sözleşmesi Tarih ve Numarası

Bu rapor, "İş Kuleleri Kule-2 Kat:10-11 Levent 34330 İstanbul" adresinde faaliyet gösteren "İş Gayrimenkul Yatırım Ortaklığı A.Ş." ile şirketimiz arasında tarafların hak ve yükümlülüklerini belirleyen 01.04.2026 tarihli dayanak sözleşmesi hükümlerine bağlı kalınarak hazırlanmıştır.

## 1.10 Değerleme Konusu Gayrimenkullerin Şirketimiz Tarafından Daha Önceki Tarihlerde Yapılan Son Üç Değerlemeye İlişkin Bilgiler

Son 3 Yıllık Değerleme Raporu Hakkında Bilgi

	Rapor - 1	Rapor - 2	Rapor- 3
Rapor Amacı	Gayrimenkul Değerleme Raporu	Gayrimenkul Değerleme Raporu	Gayrimenkul Değerleme Raporu
Rapor Tarihi	31.08.2023	23.08.2024	25.03.2026
Rapor Numarası	2707148	2779117	553
Raporu Hazırlayanlar	Süleyman IŞIKGÖZ (L.No: 411411) Ala Dilara ÇAKMAKLI (L.No: 401142) Fatih TOSUN ((L.No: 400812)	Süleyman IŞIKGÖZ (L.No: 411411) Selen AKYATAN (L.No: 404870) Mehmet Onur ÇAKMAKLI (L.No: 401232)	Mehmet Onur ÇAKMAKLI (L.No: 401232) Fatih TOSUN (L.No: 400812)
Toplam Değer (TL) (KDV hariç)	138.000.000	182.080.000	509.850.000
Toplam Değer (TL) (KDV dahil)	165.600.000	218.496.000	611.820.000

Bu rapora konu olmuş gayrimenkul için son 3 yıl içerisinde şirketimiz tarafından hazırlanan değerlendirme rapor bilgileri yukarıda sunulmaktadır. 31.08.2023, 23.08.2024 ve 25.03.2026 tarihli raporlar Sermaye Piyasası Kurulu'nun III-62.3 sayılı tebliğin 1. maddesinin 2. fıkrası kapsamında hazırlanmamıştır.

## 1.11 Müşteri Taleplerinin Kapsamı ve Varsa Getirilen Sınırlamalar

Müşterimiz, çalışmada konu olan gayrimenkulün "Pazar Kira Değerinin" belirlenmesini istemiştir. Değerleme çalışması sırasında müşteri tarafından herhangi bir sınırlama getirilmemiştir. .

## 1.12 Özel Varsayımlar

Değerleme çalışması kapsamında, konu taşınmaza yönelik herhangi bir özel varsayımda bulunulmamıştır.



## 2. DEĞERLEME KONUSU GAYRİMENKULÜN YASAL DURUMUNA İLİŞKİN BİLGİLERİ

### 2.1 Gayrimenkulün Yeri, Konumu ve Tanımı

Konu gayrimenkul İstanbul ili, Beyoğlu ilçesi, Bereketzade mahallesi sınırları içerisinde konumlandır. Gayrimenkul Büyük Hendek Caddesi üzerinde, Galata Kulesi'nin karşısında yer almaktadır.

Gayrimenkulün açık adresi:

Bereketzade Mahallesi, Büyük Hendek Cadesi, No: 9, Beyoğlu / İstanbul (UAVT: 2215616117)

Gayrimenkulün Tanımı: Değerleme konusu gayrimenkul 188 m<sup>2</sup> arsa alanı üzerinde konumlu, tapu kaydında "Altında Salonu Bulunan Kargir Apartman" vasıflı ana gayrimenkul olup, banka şubesi olarak kullanılmış bir binadır. Bodrum, zemin, asma kat, 2 normal kat ve çatı katından oluşmaktadır.

#### **Gayrimenkullerin Konumu**

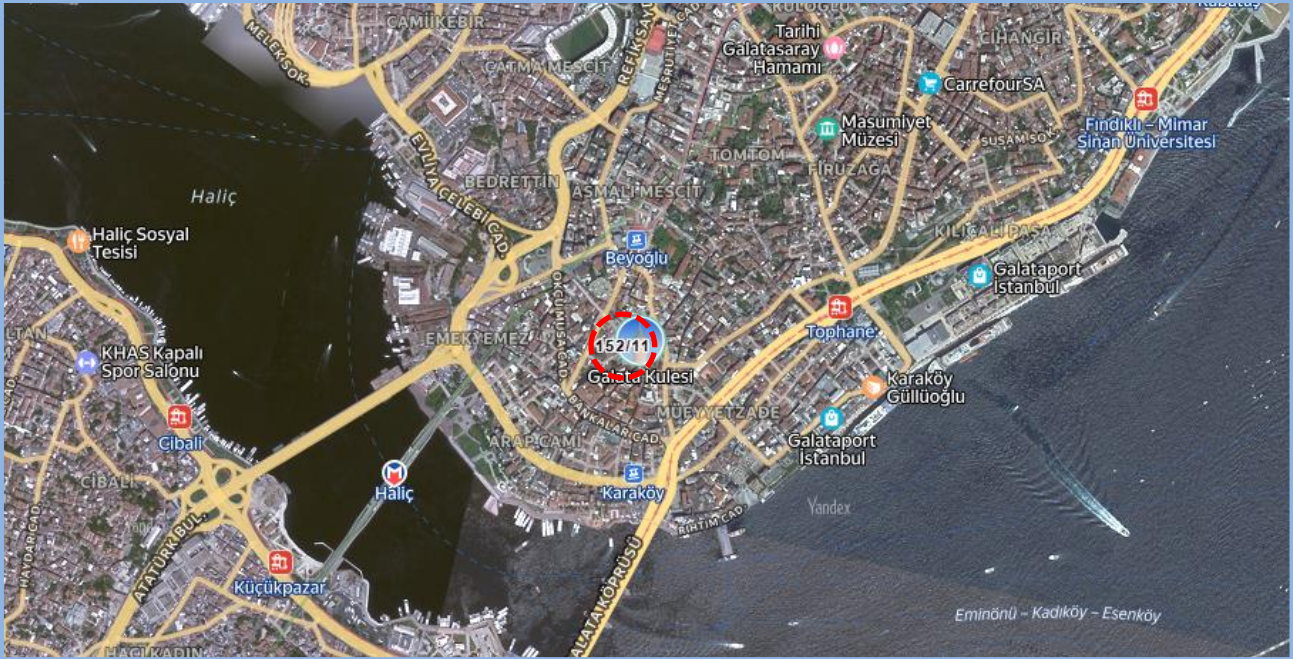

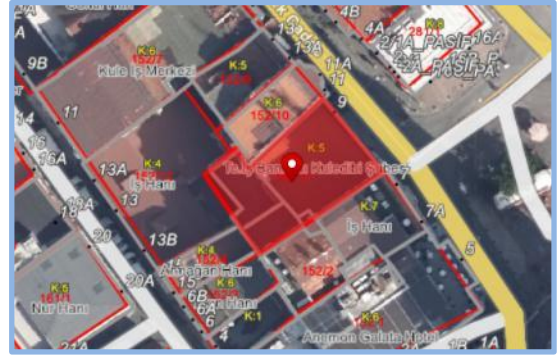

## 2.2 Gayrimenkulün Tapu Kayıtları, Plan, Proje, Ruhsat, Şema vb.Dokümanları Hakkında Bilgi

### 2.2.1 Tapu Kayıtları

#### Ana Gayrimenkul Tapu Bilgileri

İl	İlçe	Mahalle	Ada	Parsel	Yüzölçümü	Niteliği	Malik	Hisse	Cilt	Şahife
İstanbul	Beyoğlu	Bereketzade	152	11	188 m <sup>2</sup>	Altında Salonu Bulunan Kargir Apartman	Türkiye İş Bankası A.Ş.	1/1	1	36

(Edinme Sebebi – Tarih – Yevmiye: Malikin Talebiyle, 30.06.1981)

#### 2.2.1.1 Tapu Kaydı İncelemesi ve Takyidat Bilgileri

Değerleme uzmanının tapu kayıtlarını inceleme çalışması, gayrimenkul mülkiyetini oluşturan hakları ve bu haklar üzerindeki kısıtlamaları tespit etmek amacı ile yapılır.

Gayrimenkule ait takyidat bilgileri, müşteri tarafından tarafımıza iletilen "Taşınmaza Ait Tapu Kaydı"ndan edinilmiştir. 12.03.2026 tarihli belge ekte, özeti aşağıda sunulmaktadır.

Gayrimenkullerin Tapu Kayıt Bilgileri	Tarih	Yevmiye
Beyan		
- Diğer (Konusu: Beyoğlu Kentsel Sit Alanı içerisinde kalmaktadır.)	-	-

#### 2.2.1.2 Gayrimenkul İle İlgili Herhangi Bir Takyidat veya Devredilmesine İlişkin Herhangi bir Sınırlama Olup Olmadığı Hakkında Bilgi

Gayrimenkul üzerinde yer alan takyidatlar raporun "2.2.1 Tapu Kaydı İncelemesi ve Takyidat Bilgileri" bölümünde sunulmaktadır. Gayrimenkulün tapu kayıtlarında yer alan takyidat, gayrimenkulün devredilmesini sınırlandıracak herhangi bir nitelik taşımamaktadır.

Gayrimenkulün tapu kayıtlarında yer alan takyidatlar ile ilgili görüşler, raporun "8.1.2 Değerleme Konusu Gayrimenkulün, Üzerinde İpotek Veya Gayrimenkulün Değerini Doğrudan Ve Önemli Ölçüde Etkileyecek Nitelikte Herhangi Bir Takyidat Bulunması Durumları Hariç, Devredilebilmesi Konusunda Bir Sınırlamaya Tabi Olup Olmadığı Hakkında Bilgi" bölümünde sunulmaktadır.

### 2.2.2 Kat İrtifakına Esas Mimari Proje İncelemesi

Kat irtifakı kurulu olmaması sebebiyle "<https://webtapu.tkgm.gov.tr>" adresinden online Kat İrtifakı Mimari Proje incelemesi yapılamamıştır.

### 2.2.3 Kadastro İncelemesi

Değerlemeye konu gayrimenkulün konumlandığı parselin kadastral sınırları, alan ve konum tespiti "Beyoğlu Kadastro Müdürlüğü'nde" bulunan paftalar üzerinden ve "<https://parselsorgu.tkgm.gov.tr>" online parsel sorgu sisteminden yapılan incelemeler suretiyle tespit edilmiştir.

## 2.3 Gayrimenkullerin İmar Bilgileri

İmar yönetmelikleri arazi kullanımını ve geliştiriminin yoğunluğunu düzenlemektedir. Gayrimenkul değerlendirme uzmanı imar ve yapı yönetmeliklerini incelerken, tüm güncel yönetmelikleri ve şartnamelerde meydana gelmesi olası değişiklikleri dikkate almalıdır. İmar planları konut, ticari ve sanayi gibi genel kullanımı tanımlar ve bu kullanımlara istinaden yapılabilecek yapı yoğunluğunu belirtir.



### 2.3.1 İmar Durumu

Beyoğlu Belediyesi İmar ve Şehircilik Müdürlüğü ve Plan Proje Müdürlüğü'nde yapılan incelemelerde edinilen şifahi bilgilere göre değerlendirme konusu parsel;

- 21.03.2013 tarihli 1/5000 ölçekli Galata Kulesi ve Çevresi Turizm Merkezli Koruma Amaçlı Nazım İmar Planı kapsamında THT (Turizm, Hizmet ve Ticaret) alanında kalmaktadır. Bölgede 1/1000 Ölçekli planın henüz hazırlanmadığı, planların altlık vb. aşamalarının tamamlandığı ve hazırlık aşamasında olduğu bilgisi alınmıştır. Bölgenin Kentsel Sit Alanı ilan edilmesinden sonra bölgede imar durumlarının İstanbul 2 Numaralı Kültür Varlıklarını Koruma Bölge Kurulu Müdürlüğü tarafından verildiği ve Parselin bulunduğu bölgede, 1/1000 ölçekli planlar hazırlanana kadar, İstanbul 2 Numaralı Kültür Varlıklarını Koruma Bölge Kurulu Müdürlüğü tarafından ilan edilen "Geçiş Dönemi Yapılaşma Koşulları"nın geçerli olduğu bilgisi alınmış olup, taşınmazın bulunduğu bölgede; çekme katsız, Hmaks: 15,50 m yapılaşma şartlarının geçerli olduğu öğrenilmiştir.
- Değerleme konusu parsel ile ilgili Beyoğlu Belediyesi İmar ve Şehircilik Müdürlüğü ve Plan Proje Müdürlüğü'nden alınan şifahi bilgilere göre; parsel ile ilgili İstanbul Kültür Varlıklarını Koruma Bölge Kurulu Müdürlüğü tarafından Beyoğlu Belediyesi'ne gönderilen 1973 tarihli yazıda, parsel üzerindeki yapı hakkında tescil ile ilgili herhangi bir konudan bahsedilmediği, 1988 tarihli yazıda, parsel üzerindeki yapının 2. Derece Tescilli Yapı olduğu belirtilmiştir. 2008 tarihli yazıda ise parsel üzerindeki yapı hakkında herhangi bir tescilden bahsedilmemiş, tescilli olmayan parseller için uygulanan yapılaşma şartlarının geçerli olduğu belirtilmiştir.
- İstanbul 2 Numaralı Kültür Varlıklarını Koruma Bölge Kurulu Müdürlüğü tarafından açıklanan, 08.10.2008 tarih 2099 numaralı Karar; "İstanbul İli, Beyoğlu İlçesi, Bereketzade Mahallesi, Büyükhendek Caddesi, 106 pafta, 152 ada, 11 parsel sayılı yerde bulunan, İstanbul 1 Numaralı Kültür ve Tabiat Varlıklarını Koruma Kurulunun 07.07.1993 gün ve 4720 sayılı kararı ile belirtilen Kentsel Sit Alanı içerisinde kalan, Gayrimenkul Eski Eserler ve Anıtlar Yüksek Kurulunun 13.01.1973 gün ve 6859 sayılı kararıyla çekme katı H: 15.50 metre irtifalı inşaat yapılmasında, civarındaki Galata Kulesinden dolayı sakınca bulunmadığı, denen taşınmaza ilişkin yapılan şartların belirlenmesi için 1/500 ölçekli öneri krokini iletildiği Beyoğlu Belediye Başkanlığı İmar ve Şehircilik Müdürlüğü'nün 10.06.2008 gün ve C-6676 sayılı yazısı okundu, ekleri incelendi, yapılan görüşmeler sonucunda; İstanbul İli, Beyoğlu İlçesi, Bereketzade Mahallesi, Büyükhendek Caddesi, 106 pafta, 152 ada, 11 parsel komşuluğunda korunması gerekli kültür varlığı yapılar dikkate alınarak konunun Koruma Amaçlı İmar Planı bütünlüğü içerisinde değerlendirilmesine karar verildi."olarak açıklanmıştır.
- İmar Planı üzerinde ve arşiv dosyasında yer alan yazışmalarda, yapının tescilli eski eser olduğunu ifade eden tarama bulunmasına rağmen, kuruldun edinilen bilgiye göre parsel üzerinde yer alan yapı tescilli eski eser değildir. İmar planı üzerinde yer alan tescil taramasının kaldırılması için imar planı tadilatı yapılması gerekmektedir.

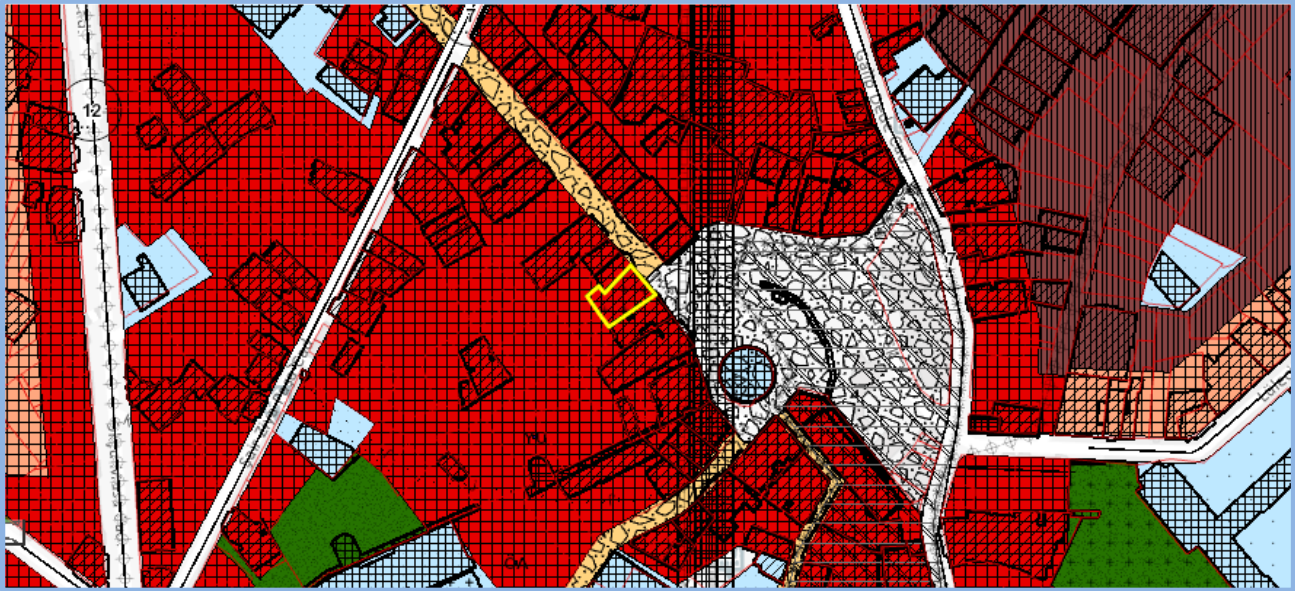

Görüntü (<https://eplan.ibb.istanbul/sorgu>)adresinden edinilmiştir.





Görüntü (<https://cbs.beyoglu.bel.tr//imardurumu/>) adresinden edinilmiştir.

### 2.3.2 Gayrimenkulün Plan, Proje, Ruhsat, Şema ve Dokümanları Hakkında Bilgiler

Beyoğlu Belediyesi İmar Müdürlüğü Arşivi'nde yapılan incelemeler sonucunda, değerlendirme konusu taşınmazla ait herhangi bir yapı ruhsatı, yapı kullanma izin belgesi veya onaylı mimari projeye rastlanmamıştır.

#### **Beyoğlu Belediyesi İmar Müdürlüğü Arşivi Dosyasında yer alan bazı yazışmaların özetleri aşağıda sunulmaktadır.**

01.03.1955 tarihli belgede parsel üzerine yapılacak yapının "Zemin katın arsa nihayetine kadar yapılması uygun bulunmuştur." olarak belirtilmiştir.

23.07.1965 tarihli belgede "Üst kat ilavesi için, imar durumu bildirilmesi" istenmiştir.

13.01.1973 tarihli belgede "Çekme Katsız, H:15,20 irtifada inşaat yapılması uygundur" olarak belirtilmiştir.

02.05.1985 tarihli belgede, İş Bankası tarafından, yapının Bodrum, Zemin, Asma Kat, 1. ve 2. Normal katlarında yapılacak tadilat detayları paylaşılmıştır.

Aralık 2001 tarihli İTÜ tarafından hazırlanan güçlendirme projesi sunumunun arka sayfasında, taşınmazın rölöve kolon ve giriş düzenlerini gösteren kat kalıp planları çizimleri olduğu görülmüştür.

27.02.2004 tarihli yazıda "Beyoğlu, Bereketzade Mahallesi, Büyükhendek Caddesi, 106 pafta, 152 ada, 11 parsel sayılı yer 1/1000 ölçekli 10.08.1970 tasdik tarihli Azapkapı-Karaköy imar planında H:15.50 m. irtifalı, önceden istikamet kesintili bitişik nizam ticaret sahasında kalmakta iken bölge 07.07.1993 tarih ve 4720 sayılı kurul kararı ile "Kentsel Sit Alanı" içine alınmıştır. Parseldeki mevcut yapı tescilli eski eserdir." olarak belirtilmiştir.

(İmar Planı üzerinde ve arşiv dosyasında yer alan yazışmalarda, yapının tescilli eski eser olduğunu ifade eden tarama bulunmasına rağmen, kuruldand edinilen bilgiye göre parsel üzerinde yer alan yapı tescilli eski eser değildir. Taşınmazın tapu kaydında eski eser şerhi bulunmamaktadır.)

09.10.2008 tarihli yazıda "08.10.2008 tarih 2099 numaralı Karar; İstanbul İli, Beyoğlu İlçesi, Bereketzade Mahallesi, Büyükhendek Caddesi, 106 pafta, 152 ada, 11 parsel sayılı yerde bulunan, İstanbul I Numaralı Kültür ve Tabiat Varlıklarını Koruma Kurulunun 07.07.1993 gün ve 4720 sayılı kararı ile belirlenen Kentsel Sit Alanı içerisinde kalan, Gayrimenkul Eski Eserler ve Anıtlar Yüksek Kurulunun 13.01.1973 gün ve 6859 sayılı kararıyla çekme katı H: 15.50 metre irtifalı inşaat yapılmasında, civarındaki Galata Kulesinden dolayı sakınca bulunmadığı denen taşınmazla ilişkin yapılan şartların belirlenmesi için 1/500 ölçekli öneri krokinini iletildiği Beyoğlu Belediye Başkanlığı İmar ve Şehircilik Müdürlüğü'nün 10.06.2008 gün ve C-6676 sayılı yazısı okundu, ekleri incelendi, yapılan görüşmeler sonucunda; İstanbul İli, Beyoğlu İlçesi, Bereketzade Mahallesi, Büyükhendek Caddesi, 106 pafta, 152 ada, 11 parsel komşuluğunda korunması gerekli kültür varlığı yapılar dikkate alınarak konunun Koruma Amaçlı İmar Planı bütünlüğü içerisinde değerlendirilmesine karar verildi." olarak açıklanmıştır.

Ayrıca yapıya ait 30.12.2018 tarihli, UNKN3R7U belge numaralı, 1.097 m<sup>2</sup> inşaat alanı ticari kullanımlı yapı için düzenlenmiş "Yapı Kayıt Belgesi" bulunmaktadır.

### 2.3.3 Değerleme Konusu Gayrimenkul ile İlgili Varsa, Son Üç Yıllık Dönemde Gerçekleşen Alım Satım İşlemlerine Ve Gayrimenkulün Hukuki Durumunda Meydana Gelen Değişikliklere (İmar Planında Meydana Gelen Değişiklikler, Kamulaştırma İşlemleri Vb.) İlişkin Bilgi

Son üç yıllık dönemde; değerlendirme konusu gayrimenkul ile ilgili herhangi bir alım satım işlemi gerçekleşmemiştir.



Gayrimenkulün hukuki durumunda herhangi bir kısıtlılık söz konusu değildir.

Değerleme konusu gayrimenkul konumlu olduğu arsa son üç yıllık dönemde imar durumunda değişiklik meydana gelmemiş, kamulaştırma işlemleri vb. uygulamalara konu olmamıştır.

### 2.3.4 Gayrimenkulün Bulunduğu Bölgenin İmar Durumuna İlişkin Bilgiler

Gayrimenkulün bulunduğu parselin imar durumu "Turizm + Hizmet +Ticaret" alanıdır. Bölge Galata Turizm Bölgesi olarak geçmekte olup Kentsel Sit Alanıdır. Bölgede genel olarak aynı aks üzerinde Ticaret, Hizmet ve Turizm Alanı lejandına sahip parseller üzerinde yapılar bulunmaktadır. Bölgede üzerinde yapı olmayan boş parsel arzi çok kısıtlı sayıdadır.

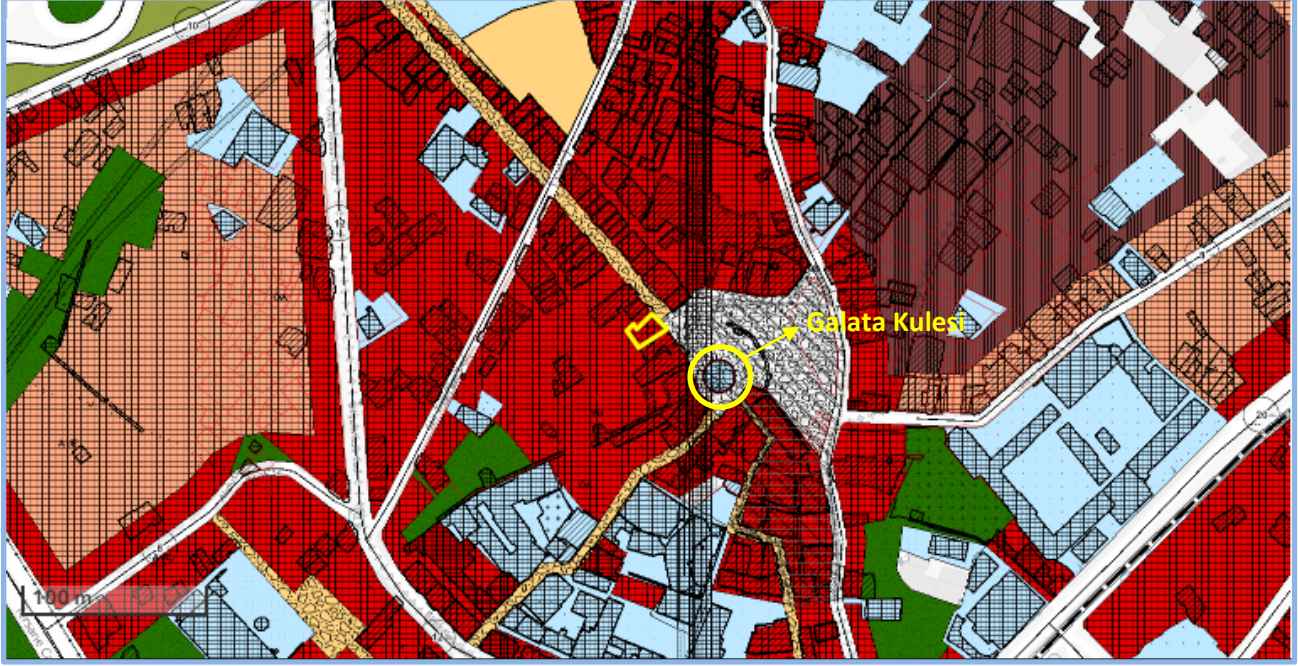

### 2.3.5 Gayrimenkul İçin Alınmış Durdurma Kararı, Yıkım Kararı, Riskli Yapı Tespiti Vb. Durumlara Dair Açıklamalar

Değerlemeye konu taşınmazla ilgili herhangi bir durdurma kararı, yıkım kararı veya riskli yapı kararı bulunmamaktadır.

### 2.3.6 Gayrimenkule İlişkin Olarak Yapılmış Sözleşmelere (Gayrimenkul Satış Vaadi Sözleşmeleri, Kat Karşılığı İnşaat Sözleşmeleri ve Hasılat Paylaşımı Sözleşmeleri vb.) İlişkin Bilgiler

Değerlemeye konu gayrimenkul bina niteliğindedir. Değerleme konusu gayrimenkul için düzenlenmiş herhangi bir gayrimenkul satış vaadi sözleşmesi, kat karşılığı inşaat sözleşmesi ve hasılat paylaşımı sözleşmesi tarafımıza ibraz edilmemiştir.

### 2.3.7 Gayrimenkuller Ve Gayrimenkul Projeleri İçin Alınmış Yapı Ruhsatlarına, Tadilat Ruhsatlarına, Yapı Kullanım İzinlerine İlişkin Bilgiler İle İlgili Mevzuat Uyarınca Alınması Gerekli Tüm İzinlerin Alınıp Alınmadığına Ve Yasal Gerekliliği Olan Belgelerin Tam Ve Doğru Olarak Mevcut Olup Olmadığı Hakkında Bilgi

Beyoğlu Belediyesi İmar Müdürlüğü Arşivi'nde yapılan incelemeler sonucunda, değerlendirme konusu taşınmaza ait herhangi bir yapı ruhsatı, yapı kullanma izin belgesi veya mimari projeye rastlanmamıştır.

Değerleme konusu gayrimenkule ait 30.12.2018 tarihli, UNKN3R7U belge numaralı, 1.097 m<sup>2</sup> inşaat alanı Ticari kullanımlı yapı için düzenlenmiş "Yapı Kayıt Belgesi" bulunmaktadır. Yapı Kayıt Belgesine Esas Mimari Projesi görülememiş olup, İmar barışının 2. aşaması olan tapuya tescil işleminin de yapılmadığı tespit edilmiştir.

Gayrimenkul Yatırım Ortakları için III-48.1 sayılı "Gayrimenkul Yatırım Ortaklıklarına İlişkin Esaslar Tebliği"nin 7. Bölüm 22. Maddesi 1. Fıkrasının (a) bendi "(Değişik: RG-9/10/2020-31269) Alım satım kâr veya kira geliri elde etmek amacıyla; arsa, arazi, konut, ofis, alışveriş merkezi, otel, lojistik merkezi, depo, park, hastane ve benzeri her türlü gayrimenkulü satın alabilir, satabilir, kiralayabilir, kiraya verebilir ve satın almayı veya satmayı vaad edebilirler. Şu kadar ki münhasıran altyapı yatırım ve hizmetlerinden oluşan portföyü işletecek ortaklıklar sadece altyapı yatırım ve hizmet konusu olan gayrimenkuller ile ilgili olan işlemleri gerçekleştirebilir." ve (b)



bendi "(Değişik:RG-2/1/2019-30643) Portföylerine alınacak her türlü bina ve benzeri yapılara ilişkin olarak yapı kullanma izninin alınmış ve kat mülkiyetinin tesis edilmiş olması zorunludur. Ancak, mülkiyeti tek başına ya da başka kişilerle birlikte ortaklığa ait olan otel, alışveriş merkezi, iş merkezi, hastane, ticari depo, fabrika, ofis binası ve şube gibi yapıların, tamamının veya bölümlerinin yalnızca kira geliri elde etme amacıyla kullanılması halinde, anılan yapıya ilişkin olarak yapı kullanma izninin alınması ve tapu senedinde belirtilen niteliğinin taşınmazın mevcut durumuna uygun olması yeterli kabul edilir." Ayrıca, 3/5/1985 tarihli ve 3194 sayılı İmar Kanunu'nun geçici 16'ncı maddesi kapsamında "yapı kayıt belgesi alınmış olması, bu fıkrada yer alan yapı kullanma izninin alınmış olması şartının yerine getirilmesi için yeterli kabul edilir."

Değerleme konusu taşınmazın dosyasında herhangi bir yapı ruhsatı, yapı kullanma izin belgesi veya mimari projesi bulunmamaktadır ancak, yapı için; 30.12.2018 tarihli, UNKN3R7U belge numaralı, 1.097 m<sup>2</sup> inşaat alanı ticari kullanımlı yapı için düzenlenmiş "Yapı Kayıt Belgesi" bulunmaktadır. Buna göre yapı için alınması gerekli tüm izinlerin alınıp yasal gerekliliği olan belgelerin tam ve doğru olarak mevcut olduğu kabul edilmiştir.

Ayrıca yapı için ait 30.12.2018 tarihli, UNKN3R7U belge numaralı, 1.097 m<sup>2</sup> inşaat alanı için düzenlenmiş "Yapı Kayıt Belgesi" için Yapı Kayıt Belgesine Esas Mimari proje çizdirilip tapuya tescil edilerek İmar Barışı sürecinin tamamlanması gerekmektedir.

Gayrimenkulün yasal belgeleri hakkında detaylı bilgileri raporumuzun "2.3.2 Gayrimenkullerin Proje, Ruhsat, Şema Vb. Dokümanları Hakkında Bilgiler" başlığı altında sunulmaktadır.

### **2.3.8 Değerlemesi Yapılan Projeler İle İlgili Olarak, 29/6/2001 Tarih Ve 4708 Sayılı Yapı Denetimi Hakkında Kanun Uyarınca Denetim Yapan Yapı Denetim Kuruluşu (Ticaret Unvanı, Adresi Vb.) Ve Değerlemesi Yapılan Gayrimenkul İle İlgili Olarak Gerçekleştirdiği Denetimler Hakkında Bilgi**

Değerlemeye konu gayrimenkul, 29.06.2001 tarih ve 4708 sayılı Yapı Denetimi Hakkında Kanunu'ndan önce inşa edilmiştir. Ayrıca taşınmazın dosyasından herhangi bir yapı ruhsatı, yapı kullanma izin belgesi veya mimari projeye rastlanmadığından, Yapı Denetim Kuruluşu veya Gerçekleştirdiği Denetimler hakkında bilgi edinilememiştir.

### **2.3.9 Eğer Belirli Bir Projeye İstinaden Değerleme Yapılıyorsa, Projeye İlişkin Detaylı Bilgi Ve Planların ve Söz Konusu Değerin Tamamen Mevcut Projeye İlişkin Olduğuna ve Farklı Bir Projenin Uygulanması Durumunda Bulunacak Değerin Farklı Olabileceğine İlişkin Açıklama**

Değerlemeye konu gayrimenkul bina niteliğindedir. Gayrimenkulün arsası üzerinde planlanan yeni bir gayrimenkul projesi bulunmamaktadır. Raporda proje değerlendirme çalışması yapılmamıştır.

### **2.3.10 Varsa, Gayrimenkulün Enerji Verimlilik Sertifikası Hakkında Bilgi**

Rapora konu yapılara ait enerji kimlik belgesi bulunmamaktadır.



## 3. GAYRİMENKULÜN FİZİKİ ÖZELLİKLERİ

### 3.1 Mevcut Ekonomik Koşulların, Gayrimenkul Piyasasının Analizi, Mevcut Trendler Ve Dayanak Veriler İle Bunların Gayrimenkulün Değerine Etkileri

#### 3.1.1 Ekonomik Koşullar

2025 yılının dokuz aylık döneminde pek çok küresel sistemik riskin yaşandığı gözlenmiştir. Bir yandan ABD Başkanı Trump'ın uygulamaya çalıştığı yeni gümrük vergileri ve buna bağlı düzenlemelerin getirdiği dalgalanmalar, diğer yandan Ortadoğu'da yaşanan sıcak savaş ortamı ile uzun bir süredir devam eden Ukrayna-Rusya savaşı karar alıcılar açısından önemli risk faktörleri olmuşlardır. Bu gelişmelerle birlikte izlenmesi gereken emtia fiyatlarındaki oynaklık, ticaret savaşlarına bağlı olarak dünya ekonomisinde yaşanan durgunluk, ürün bazlı sınırlamalar gibi oldukça farklı sonuçların doğduğu çoklu bir risk ortamı oluşmuştur.

ABD Merkez Bankası da Trump'ın uygulamaya koyduğu yeni maliye politikaları nedeniyle eylül ayına kadarki süreçte oldukça muhafazakâr davranmış, faiz indirimini ötelemiştir. Bu tutum Trump tarafından çok eleştirilmiş hatta Fed'in bağımsızlığı konusu finans çevrelerince tartışılır olmuştur. Eylül ayı itibarıyla istihdam kaygılarının artması, gümrük vergilerinin enflasyon üzerindeki etkisinin beklenenden daha az olması gibi nedenlerden ötürü 25 baz puan faiz düşürmüştür. Yıl sonuna kadar bir kez daha faiz düşürme ihtimali de güçlenmiş görülmektedir.

ABD Başkanının uygulamaya çalıştığı ekonomi politikaları diğer ülkelerin para ve maliye politikaları üzerinde de baskı oluşturmuştur. Gerek küresel ticaretin yeni vergi oranları sonrası nasıl bir yol izleyeceği, gerekse buna karşı diğer ülkelerin alacağı önlemler küresel büyüme üzerindeki riskleri artırırken diğer yandan belirsizlik iklimi finansal piyasaları da etkilemektedir.

ABD'nin başlattığı gümrük vergisi artışı, ülkeler arasında da mütekabiliyete neden olacağından küresel büyümede yaşanacak kaybın ötesinde başta maliyet enflasyonunun artması ve ticaretin yavaşlaması gibi sorunların da oluşabileceği öngörülmektedir.

OECD'nin Ekonomik Görünüm, Eylül 2025 ara raporunda 2025 yılında %2,9 olan büyümenin %3,2'ye artacağı, 2026 yılı büyüme beklentisininse %3,3'ten %3,2'ye gerileyeceği öngörülmüştür. Enflasyon için yapılan tahmin ise; 2025 yılı için %31,4'ten %33,5'e yükseltirken, 2026 yılı için %18,5'ten %19,2'ye revize edilmiştir. Brezilya, Türkiye, Meksika gibi ülkelerde ılımlı seyredecek enflasyona paralel olarak faiz oranlarında geri çekilme beklenebileceği raporda ifade edilmiştir.

Türkiye'nin göreceli olarak ABD gümrük vergilerinden daha az oranda etkileneceği beklentisi, petrol, doğalgaz ve bazı temel girdi maliyetlerinde yaşanan fiyat gerilemeleriyle birlikte, para politikasında daha ılımlı bir görünüme neden olmuştur. Ancak enflasyonda hâlâ katı bir seyrin sürmesi, faiz oranlarının buna bağlı yüksek seyri, yapısal anlamda risk unsuru olarak dikkat çekmektedir. Haziran ayı itibarıyla dezenflasyonist sürecin hızlanmasıyla birlikte TCMB'de faiz indirimleri olmuştur. Merkez Bankasının yaptığı açıklama ve raporlarda veri tabanlı ilerleme yapılacağı, enflasyondaki ana eğilime göre para politikası adımları atılabileceği vurgulanmıştır. Bu bağlamda TCMB nisan ayında %46 olan politika faizini temmuz ayında 300, eylül ayında 250, ekim ayında 100 baz puan indirerek %39,5 düzeyine çekmiştir. Ülkemizde sonbahar aylarında mevsimsel olarak yükselme eğilimi gösteren fiyatların genel seviyesi nedeniyle sonraki faiz indirimlerinin daha sınırlı olması beklenebilir.

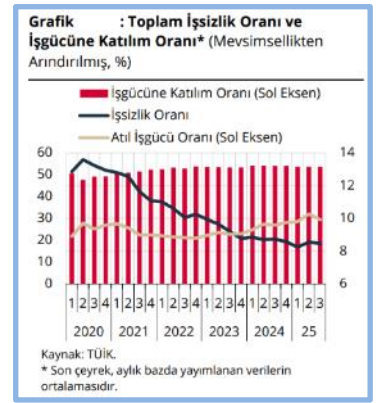
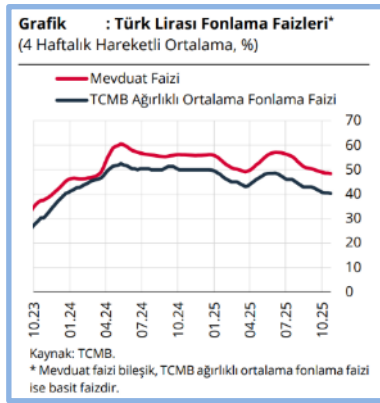
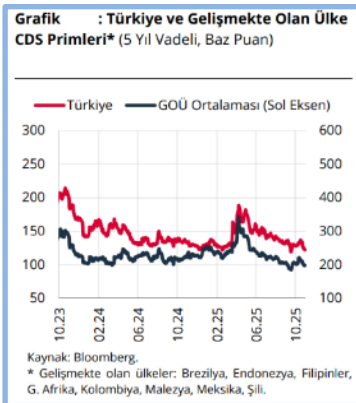

Küresel risk iştahı, ticaret anlaşmalarına ilişkin belirsizlikler ve özellikle ekim ayında artan küresel oynaklıklar ile zayıf seyrini sürdürürken TL cinsi varlıklara giriş yavaşlamıştır. Bu görünüm altında, Türkiye'nin CDS primi, GOÜ risk primlerine benzer bir seyirle 31 Ekim itibarıyla 245 baz puan düzeyine gerilerken, Türk lirasının ima edilen



oyunaklığı yatay seyretmiştir. TCMB rezervlerindeki güçlü toparlanma devam ederken, TCMB brüt uluslararası rezervleri 24 Ekim itibarıyla altın fiyatlarındaki artışın da etkisiyle 185,5 milyar ABD doları seviyesine yükselmiştir.

2025 yılının ikinci çeyreğinde büyüme öngörülerin üzerinde gerçekleşmiştir. Bu dönemde Gayri Safi Yurt İçi Hasıla (GSYH), yıllık bazda yüzde 4,8, çeyreklik bazda ise yüzde 1,6 oranında artmıştır. Nihai yurt içi talep yıllık bazda büyümenin sürükleyicisi olurken, çeyreklik bazda ise ilk çeyrekte gösterdiği gerilemeyi sürdürmüştür. Toplam yatırımlar çeyreklik bazda artarken, özel tüketim ve kamu tüketimindeki azalışlar nihai yurt içi talebin çeyreklik bazda büyümeyi sınırlamasına neden olmuştur. Bu dönemde, ihracat gerilerken, küresel ticaret belirsizliklerinin etkisiyle öne çekilmiş ithalat kaynaklı olarak net ihracat büyümeyi azaltıcı yönde etkilemiştir. Bu çerçevede, ikinci çeyrekte büyüme öngörülerin üzerinde gerçekleşmiş olsa da nihai yurt içi talebin zayıf seyrini koruduğu değerlendirilmektedir.

**GSYH Büyüme Oranları (Bir önceki yılın aynı dönemine göre % değişim)**

2021				2022				2023				2024				2025	
I	II	III	IV	I	II	III	IV	I	II	III	IV	I	II	III	IV	I	II
8,0	22,4	8,2	10,4	7,8	7,6	4,1	3,1	4,0	4,6	6,5	4,9	5,3	2,3	2,8	3,2	2,3	4,8

Tüketici enflasyonu ekim ayında yüzde 32,9'a gerilemiş ve tahmin aralığının üst bandının üzerinde gerçekleşmiştir. Son üç aydaki gelişmeler alt kalemler bazında değerlendirildiğinde, yıllık enflasyona gıda grubu artış yönünde katkı verirken, diğer ana alt grupların enflasyonu düşürücü yönde katkı verdiği izlenmiştir. Hizmet grubunda üçüncü çeyrekte özellikle okula dönüş etkisi belirgin olmuş, zamana bağlı fiyat belirleme ve geçmiş enflasyona endeksleme eğilimi yüksek olan kalemlerdeki gelişmeler öne çıkmıştır. Vergi ve yönetilen kalemlerin manşet enflasyon üzerindeki etkisi ise zayıflamıştır. Uluslararası enerji fiyatları gerilerken enerji dışı emtia, endüstriyel ve değerli metaller öncülüğünde artmıştır. Küresel Arz Zinciri Baskı Endeksi tarihsel ortalamasına yakın seyretmiş, haziran ayında önemli ölçüde yükselen küresel ve Çin'e yönelik taşımacılık endeksleri ilerleyen aylarda gerilemiştir. Küresel arz yönlü unsurlardaki bu ılımlı seyre karşın, yurt içinde 2025 yılına ait bitkisel üretim tahminleri kuraklık ve don gibi arz yönlü unsurların etkisiyle aşağı yönlü güncellenerek, tarım ve gıda ürünlerinin arzına yönelik belirginleşen olumsuz seyre işaret etmiştir. Bu dönemde Türk lirası görece istikrarlı bir seyir izlemiş ve değer kaybı sınırlı olmuştur. Üçüncü çeyreğe dair veriler, talep koşullarının dezenflasyonist düzeyde olduğuna ancak dezenflasyon sürecinin yavaşladığına işaret etmektedir. Üretici fiyat artışı ekim ayında önceki aylara kıyasla yavaşlamış, yıllık enflasyon yüzde 27,0 olmuştur. Enflasyon beklentilerindeki gerileme eğilimi kesintiye uğramış; beklentiler ve fiyatlandırma davranışları dezenflasyon süreci açısından risk unsuru olmayı sürdürmüştür.

**Enflasyon Oranları (Bir önceki yılın aynı ayına göre yıllık yüzde değişim)**

	Kas.24	Ara.24	Oca.25	Şub.25	Mar.25	Nis.25	May.25	Haz.25	Tem.25	Ağu.25	Eyl.25	Eki.25
TÜFE	47,1	44,4	42,1	39,1	38,1	37,9	35,4	35,0	33,5	33,0	33,3	32,9
Yİ-ÜFE	29,5	28,5	27,2	25,2	23,5	22,5	23,1	24,5	24,2	25,2	26,6	27,0

Enflasyonun yüzde 70 olasılıkla, 2025 yıl sonunda yüzde 31 ile yüzde 33 aralığında; 2026 yıl sonunda ise yüzde 13 ile yüzde 19 aralığında gerçekleşeceği tahmin edilmektedir. Enflasyonun 2027 yıl sonunda tek haneli seviyelere geriledikten sonra orta vadede enflasyon hedefi olan yüzde 5 seviyesinde istikrar kazanacağı öngörülmektedir.

### 3.1.2 Gayrimenkul Piyasası

Gayrimenkul sektörünün önemli göstergelerinden konut satış rakamlarına göre 2025 yılı ilk sekiz aylık dönemde toplam satışlar 978.070 adet olarak gerçekleşmiştir. 2024 yılının aynı dönemine göre %21,3 dolayında bir artış görülmüştür. Aynı dönemdeki satışların 141.227 adeti ipotekli olarak gerçekleşirken, bir önceki yılın aynı dönemine göre %84,6'lık bir artış söz konusudur. İlgili dönemde birinci elden satışlar 295.524 adet, ikinci elden satışlar ise 682.546 adet olarak kayıtlara geçmiştir.



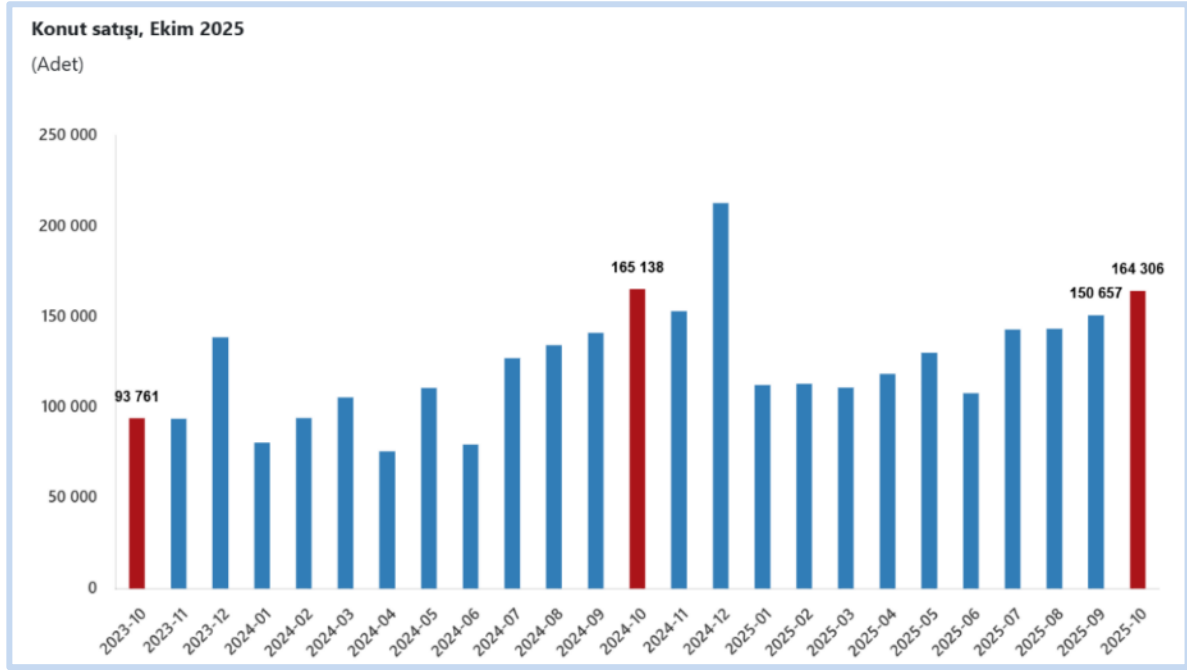

Ülkemizde demografik etmenler (genç nüfus, evlenme/boşanma, taşınma, yurtiçi ve yurtdışından göçler) ile kentleşme olgusunda yaşanan değişmelerle sürdürülebilir doğal bir konut talebi mevcuttur. Bu talep zaman zaman içinde yaşanan konjoktüre göre artıp azalabilmektedir. Ancak değişen sosyolojik şartlar özellikle Z kuşağında mal sahipliğinden çok kullanım eğilimini dünya genelinde artırmış gözükmektedir. Diğer bir husus da konut sahipliği oranının özellikle orta gelir grubunda erişilebilirlik sorununa bağlı olarak devam ettiğidir. Buna karşılık başta kamu olmak üzere orta gelir düzeyindeki kişilerin ev sahibi olabilmesi için çalışmalar devam ettirilmektedir.

Yılın ilk sekiz ayında gayrimenkul piyasası bozulan risk beklentilerine rağmen canlı sayılabilecek rakamlara sahip olmuştur. Canlılığın nedeni olarak; faizlerdeki düşme beklentisi, buna bağlı olarak gayrimenkul fiyatlarında olan/olabilecek artış eğilimi, göreceli konut kredilerine ulaşılabilirliğin artması, faiz, altın, KKM gibi yatırım araçlarından gelir elde edenlerin bu geliri gayrimenkulde değerlendirmek istemeleri, 6 Şubat depremi sonrası artan iç göç hareketliliği gibi unsurlar sayılabilir.

Son iki buçuk yıldır uygulanan enflasyonla mücadele programı belli oranda başarı kazanıp dezenflasyon yaşandıysa da hali hazırda devam eden yapışkan ve katı eğilim tüm varlık fiyatlarında olduğu gibi gayrimenkul fiyatlarını da etkilemiştir. TCMB tarafından açıklanan konut fiyat endeksinde (KFE) baktığımızda nominal artışın sürmesine karşın reel fiyatların hâlâ enflasyonun altında olduğu gözlenmektedir. Her ne kadar reel fiyatlar enflasyonun altında olsa da eğilime baktığımızda reel anlamda değerlendirme sürecinde artan bir ivme dikkat çekmektedir.

2025 yılı ağustos ayında bir önceki aya göre %2,5 oranında artan KFE, bir önceki yılın aynı ayına göre nominal olarak %31,4 oranında artmış, reel olarak ise %1,2 oranında azalmıştır. Üç büyük şehirdeki fiyat değişimlerini incelediğimizde 2025 yılı ağustos ayında bir önceki yılın aynı ayına göre, İstanbul, Ankara ve İzmir'de sırasıyla %30,2, 41,1 ve 31,9 oranlarında artış göstermiştir.

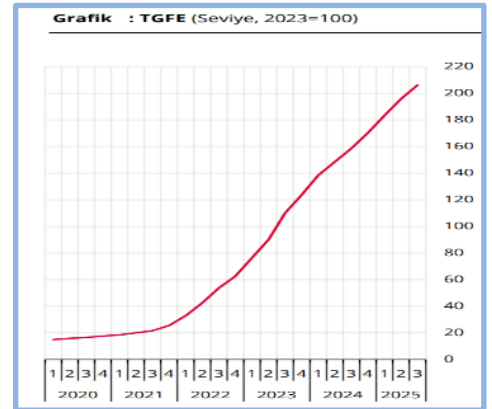
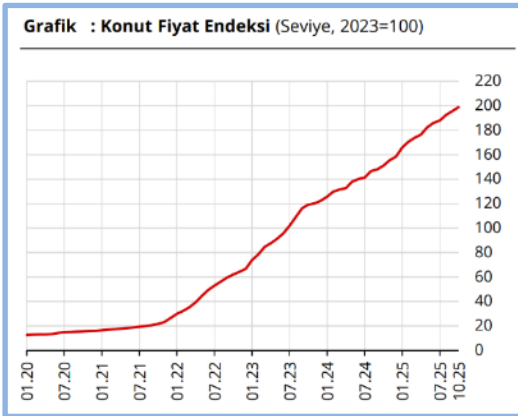

Gerek uygulanan politikaların etkisi, gerekse talepte geçtiğimiz yıl yaşanan yavaşlamayla birlikte inşaat maliyetlerinde 2024 yılı bahar aylarından bu yana keskin bir düşüş gözlenmiştir. TÜİK verilerine göre, 5 inşaat



maliyet endeksi 2025 yılı temmuz ayında bir önceki aya göre %1,41 artmış, bir önceki yılın aynı ayına göre %22,98 yükselmiştir. Bir önceki aya göre malzeme endeksi %1,79 artarken, işçilik endeksi %0,22 yükselmiştir. Ayrıca bir önceki yılın aynı ayına göre malzeme endeksi %19,98, işçilik endeksi %31 yükselmiştir.

Gayrimenkul sektörü ve ekonominin başka önemli bir göstergesi de yapı ruhsatları ile yapı kullanım izinlerindeki eğilimdir. Bu göstergeler hem ekonomik beklentileri okumak hem de sektörün ekonomik ve üretim kaynaklı eğilimini ölçmek adına değerlidir. TÜİK tarafından ağustos ayında açıklanan (II. Çeyrek: Nisan-Haziran, 2025) yapı ruhsatı verilen bina sayılarına baktığımızda; bir önceki yılın aynı çeyreğine göre, 2025 yılı ikinci çeyreğinde idare tarafından ruhsatlandırılan bina sayısının %47,4, daire sayısının %90,3 ve yüz ölçümün %61,8 arttığını gözlemliyoruz. Aynı döneme ait yapı kullanım izinleri ise; bir önceki yılın aynı çeyreğine göre, 2025 yılı ikinci çeyreğinde idare tarafından yapı kullanma izini verilen bina sayısı %18,1 daire sayısı %44,3 ve yüz ölçüm %30,2 artmıştır. Yapı ruhsatlarının artması geçtiğimiz yıllarda zayıf seyreden talebin tekrar canlanacağına ilişkin beklentiler, arzın geçmiş yıllarda sınırlı olması, deprem konutu inşaatlarının hızlanması ve kentsel dönüşüm nedeniyle artmış görünmektedir. Yapı kullanım izinlerinin de bu çerçevede belli bir süre sonra artması beklenebilir.

Kaynak: TCMB Araştırma Raporları ve GYODER / Türkiye Gayrimenkul Sektörü 2025 3.Çeyrek Raporu

## 3.2 Gayrimenkulün Bulunduğu Bölgenin Analizi ve Kullanılan Veriler

### 3.2.1 İstanbul İli

Ülkenin en kalabalık, ekonomik, tarihi ve sosyokültürel açıdan en önemli şehridir. Türkiye'nin kuzeybatısında, Marmara kıyısı ve Boğaziçi boyunca, Haliç'i de çevreleyecek şekilde kurulmuştur. İstanbul kıtalararası bir şehir olup, Avrupa'daki bölümüne Avrupa Yakası veya Rumeli Yakası, Asya'daki bölümüne ise Anadolu Yakası veya Asya Yakası denir. Sınırları içerisinde ise Büyükşehir Belediyesi ile birlikte toplam 40 belediye bulunmaktadır. Karadeniz ile Marmara Denizi'ni bağlayan ve Asya ile Avrupa'yı ayıran İstanbul Boğazının sınırları içerisinde olması nedeniyle, İstanbul'un jeopolitik önemi oldukça yüksektir. Türkiye'nin kuzeybatısında kurulmuştur. İstanbul ilinin yüzölçümü 5.461 km<sup>2</sup>'dir. İstanbul'un iklimi, Türkiye'de Karadeniz iklimi ile Akdeniz iklimi arasında geçiş özelliği gösteren bir iklimdir, dolayısıyla İstanbul'un iklimi ılımandır. Türkiyede en çok sayıda üniversiteye sahip olan İstanbul'da ayrıca, üniversite diplomalı kişi oranı ülke ortalamasının iki katı oranındadır.

### 3.2.2 Beyoğlu İlçesi

Beyoğlu ilçesi, İstanbul ilinin merkezi ilçelerinden biridir. Beyoğlu veya eskiden Pera olarak isimlendirilen ilçe, İstanbul ilinin Avrupa yakasında bulunmaktadır. Kuzeybatıda Şişli ve Kâğıthane, doğuda Beşiktaş ve İstanbul Boğazı, güneyde ve batıda ise Haliç ile sınırlı ilçenin yüzölçümü 8,76 km<sup>2</sup>'dir ve 45 mahalleden oluşmaktadır. Pera olarak da isimlendirilen ilçe adını Tünel-Taksim arasında uzanan İstiklal Caddesi ve ona açılan sokakların belirlediği alanı kapsayan Beyoğlu semtinden alır.

İstanbul iline bağlı Beyoğlu ilçesi; Haliç'in kuzeyinde Kasımpaşa vadisinin batısıyla, Dolmabahçe (Gazhane) vadisi arasında kalan alanı kapsar, Şişli ve Beşiktaş ilçeleriyle sınırdadır.

Beyoğlu ilçesinin sınırları içerisinde çok sayıda önemli kurum ve mekan bulunmaktadır. Bunların arasında; Fındıklı'daki Mimar Sinan Üniversitesi, Taksim Meydanı'ndaki Atatürk Kültür Merkezi, Kasımpaşa'daki Kuzey Deniz Saha Komutanlığı, Sütlüce'deki Tophane-i Amire (Koç Sanayii Müzesi), Aynalıkavak Kasrı, İstiklal Caddesi'ndeki İstanbul Sanayi Odası, Yapı Kredi Kültür ve Yayıncılık, Çiçek Pasajı, Balık Pazarı, Aksanat, çok sayıda sinema, Muammer Karaca Tiyatrosu, Tünel ve Tramvay ulaşımı, Galata'daki Galata Kulesi de bulunmaktadır.

### 3.2.3 Bereketzade Mahallesi ve Gayrimenkulün Yakın Çevresi

Beyoğlu ilçesi sınırları içerisinde yer alan Bereketzade Mahallesi, İstanbul'un tarihi ve kültürel dokusunun en yoğun hissedildiği bölgelerin başında gelmekte olup gayrimenkul değerlendirme kriterleri açısından kendine has bir yapı arz etmektedir. Bölgedeki yapılaşma karakteri incelendiğinde, büyük çoğunluğu bitişik nizamda inşa edilmiş, tarihi eser tescilli veya korunması gerekli kültür varlığı statüsündeki kargir apartmanların ağırlıkta olduğu görülmektedir. Mahalledeki binalar genellikle zemin üzerine dört ile altı normal kat arasında değişen yüksekliklere sahip olup topografik yapı nedeniyle bodrum katların açığa çıktığı ve bu katların ticari veya konut amaçlı iskan edildiği bir mimari doku hakimdir. Nüfus yoğunluğu açısından bakıldığında, yerleşik nüfusun oldukça sınırlı olduğu ancak gün içerisinde turistik faaliyetler ve ticari sirkülasyon nedeniyle insan trafiğinin çok yüksek seviyelere ulaştığı tespit edilmektedir.

Bölge bütünüyle kentsel sit alanı sınırları içerisinde yer aldığından, her türlü yapılaşma ve yenileme faaliyeti koruma amaçlı uygulama imar planı hükümleri ile Kültür Varlıklarını Koruma Bölge Kurulu kararlarına tabidir. Bu durum, yeni yapılaşma imkanını oldukça kısıtlı kılarken mevcut yapıların restorasyon değerini ve prestijini artırmaktadır. Taşınmazların değerini etkileyen temel unsurlar arasında Galata Kulesi'ne olan yakınlık, Tarihi



Yarımada ve deniz manzarası hakimiyeti ile metro ve tünel gibi ulaşım akslarına olan erişim kolaylığı ön plana çıkmaktadır.

### 3.2.4 Yakın Çevre Fotoğrafları



İstiklal Caddesi



Galata Kulesi

### 3.2.5 Ulaşım

Değerlemeye konu gayrimenkule ulaşım için bölgenin ana ulaşım akslarından olan Refik Saydan Caddesi üzerinde Fatih istikametinden Taksim istikametine doğru gidilirken, Beyoğlu Evlendirme Dairesine gelmeden sağa Yolcuzaade İskender Caddesine dönlür, bu cadde üzerinde yaklaşık 250 m gidildikten sonra sağa Büyük Hendek Caddesi'ne dönlür. Değerleme konusu taşınmaz bu caddenin sonunda Galata Kulesine gelmeden 50 m önce sağ kolda kalmaktadır.

Konu gayrimenkul, metro istasyonuna yürüme mesafesinde olup, toplu taşıma ve özel araç ile yüksek erişilebilirliğe sahiptir.

Cepheli olduğu caddenin yaya sirkülasyonu yüksektir ve araç girişine kapalıdır.

Konu Gayrimenkul'den Bazı Önemli Merkezlere Tespit Edilmiş Uzaklıklar;

Yer	Mesafe (km)*
Atatürk Havalimanı	39,2 km.
15 Temmuz Şehitler Köprüsü	12,4 km.
Fatih Sultan Mehmet Köprüsü	18,8 km.

\*Yaklaşık bilgilerdir.

## 3.3 Değerleme İşlemini Olumsuz Yönde Etkileyen Veya Sınırlayan Faktörler

Değerleme tarihi itibarıyla süreç tamamlanana kadar geçen sürede, değerlendirme işlemini olumsuz etkileyen veya sınırlayan herhangi bir faktör olmamıştır.

## 3.4 Gayrimenkulün Fiziki, Yapısal, Teknik ve İnşaat Özellikleri

### 3.4.1 Arsa Özellikleri

Değerlemeye konu gayrimenkul, Beyoğlu ilçesi, Bereketzade Mahallesi, 152 ada, 11 numaralı parsel üzerinde yer almaktadır. Konu parsel 188 m<sup>2</sup> yüzölçüme sahiptir. Kuzey doğuda Büyük Hendek Caddesi'ne cepheli olup, diğer yönlerde komşu parsellere cephelidir. Parselin Büyük Hendek Caddesi'ne olan cephesi ~11 m, aynı caddeye göre derinliği ise ortalama ~17 m'dir. Bina parsel ile tam oturma sağlamış durumdadır.

### 3.4.2 Bina Özellikleri

Değerlemeye konu taşınmaz 188 m<sup>2</sup> arsa alanına sahip, 152 ada 11 parsel üzerinde inşa edilmiş, tapu kaydında "Altında Salonu Bulunan Kagir Apartman" nitelikli gayrimenkuldür. Büyük Hendek Caddesi üzerinden 9 kapı numaralı, bitişik nizamda inşa edilmiş, 1 Bodrum Kat, Zemin Kat, Asma Kat ve 2 Normal Katlı betonarme karkas yapıdır. Binanın dış cephesi kısmen mermer, kısmen alüminyum giydirme cephedir. Taşınmazın, Aralık 2001 tarihli İTÜ tarafından hazırlanan güçlendirme projesi sunumunun arka sayfasında, taşınmazın rölöve kolon ve giriş düzenlerini gösteren kat kalıp planları ile uyumlu olduğu düşünülmektedir. İç hacimlerinde ihtiyaç



doğrultusunda düzenlemeler yapılmıştır. (Konu planlar ilgili belediye tarafından onaylanmamıştır. Bilgi amaçlı raporda sunulmuştur.)

Konu rölöve projesi ve yerinde yapılan ölçüm ve incelemelere göre; Bodrum Kat 183 m<sup>2</sup>, Zemin Kat 183 m<sup>2</sup>, Asma Kat 130 m<sup>2</sup> (+ 53 m<sup>2</sup> fuaye alanı), 1. Normal Kat 183 m<sup>2</sup>, 2. Normal Kat: 146 m<sup>2</sup> (+ 37 m<sup>2</sup> teras alanı), Çatı Katı ise 122 m<sup>2</sup> (+ 24 m<sup>2</sup> teras alanı) olmak üzere toplamda 947 m<sup>2</sup> kapalı kullanım alanı + 61 m<sup>2</sup> teras alanı + 53 m<sup>2</sup> fuaye alanı bulunmaktadır. (Genel brüt alan toplamı 1.061 m<sup>2</sup>'dir)

Çatı arası katının bazı bölümleri çatı eğimi ve tavan yüksekliği bakımında kullanıma uygun değildir. Çatı arası hacmi ve açık teraslar değerinde şerefiye olarak dikkate alınmıştır.

Bina girişi zemin katta olup, diğer katların geneline erişimi sağlayan ayrı bir girişi bulunmamaktadır. Binada asansör bulunmamaktadır. Binada kamera sistemi ve duman dedektörler bulunmaktadır. Çatı katından, ahşap çatı karkası üzerine kiremit örtü yapılarak alan oluşturulmuştur. Binanın dış cephelerine yaklaştıkça çatı eğimi taban kotuna yaklaştığından çatı arası hacminin tamamı etkin olarak kullanılamamaktadır. Ayrıca ahşap karkas taşıyıcı elemanları alanın kullanımını sınırlandırmaktadır. İkamet için gerekli tesisatların bulunmadığı alan mevcut durumu ile kısmi depolama alanı olarak kullanılabilir durumdadır.

Binada yer alan kat alanlarının mevcut durum ölçümlerine göre dağılımı aşağıdaki tabloda sunulmaktadır.

Kat	Kullanım	Kullanım Alanı (m <sup>2</sup> )	Fuaye Alanı (m <sup>2</sup> )	Teras Alanı (m <sup>2</sup> )	Toplam Alan (m <sup>2</sup> )
Bodrum Kat	Kasa Odası, Banka Yardımcı Kullanım Alanları	183			<b>183</b>
Zemin Kat	Banka Şubesi	183			<b>183</b>
Asma Kat	Banka Şubesi	130	53		<b>183</b>
1. Normal Kat	Banka Şubesi	183			<b>183</b>
2. Normal Kat	Banka Şubesi	146		37	<b>183</b>
Çatı Kat	Depo	122		24	<b>146</b>
<b>Toplam</b>		<b>947</b>	<b>53</b>	<b>61</b>	<b>1.061</b>

### 3.4.3 Bağımsız Bölümlerin Özellikleri ve Fotoğrafları

Değerleme konusu taşınmaz üzerinde kat irtifakı kurulu olmadığından bağımsız bölüm bulunmamaktadır.

### 3.4.4 Varsa, Mevcut Yapıyla veya İnşaatı Devam Eden Projeye İlgili Tespit Edilen Ruhsata Aykırı Durumlara İlişkin Bilgiler

Beyoğlu Belediyesi İmar Arşivi'nde, taşınmaza ait herhangi bir Yapı Ruhsatı, Yapı Kullanma İzin Belgesi veya Onaylı Mimari Projeye rastlanmamıştır. Yapı için, 30.12.2018 tarihli, UNKN3R7U belge numaralı, 1.097 m<sup>2</sup> inşaat alanı ticari kullanımlı yapı için düzenlenmiş "Yapı Kayıt Belgesi" bulunmaktadır, ancak İmar Barışı sürecinin 2. aşamasına geçilmemiş ve yapı kayıt belgesine esas mimari proje çizdirilmemiştir. Yerinde yapılan ölçümlerle elde edilen verilerin, yapı kayıt belgesi başvurusu sırasında beyan edilen bilgileri ile benzer olması sebebiyle yapının mevcut alanı yasal alanı olarak kabul edilmiştir.

İmar Arşiv dosyasında yapıya ait yalnızca Aralık 2001 tarihli İTÜ tarafından hazırlanan güçlendirme projesi sunumunun arka sayfasında, taşınmazın rölöve kolon ve giriş düzenlerini gösteren kalıp planlarının olduğu görülmüştür. Konu planlar belediye tarafından onaylanmamıştır. Mevcut durumda yapılan ölçüm ve incelemelerin konu rölöve projesiyle uyumlu olduğu tespit edilmiştir. Konu plana raporda bilgi amaçlı yer verilmiştir.

### 3.4.5 Gayrimenkulün Değerleme Tarihi İtibarıyla Hangi Amaçla Kullanıldığı, Gayrimenkul Arsa Veya Arazi İse Üzerinde Herhangi Bir Yapı Bulunup Bulunmadığı Ve Varsa, Bu Yapıların Hangi Amaçla Kullanıldığı Hakkında Bilgi

Değerlemeye konu gayrimenkul "Altında Salonu Bulunan Kargir Apartman" niteliğinde olup Bina olarak kullanılmaktadır. Değerleme tarihi itibarıyla konu gayrimenkulün kısa süre önce banka şubesi ve ofis birimleri olarak kullanılmakta olduğu tespit edilmiştir.



## 4. DEĞERLEME ÇALIŞMALARINDA ESAS ALINAN YÖNTEMLER VE STANDARTLAR

### 4.1 Değer Tanımları

Bir gayrimenkul projesinin veya gayrimenkule bağlı hak ve faydaların belli bir tarihteki değerinin belirlenmesi amacı ile yapılan çalışmaya "değerleme", bu çalışmanın sonucunda tespit edilen kanaate ilişkin rakama ise "değer" denir.

#### **Pazar Değeri (Market Value)**

Pazar değeri, bir varlık veya yükümlülüğün, uygun pazarlama faaliyetleri sonucunda, istekli bir satıcı ve istekli bir alıcı arasında, tarafların bilgili ve basiretli bir şekilde ve zorlama altında kalmaksızın hareket ettikleri, muvazaasız bir işlem ile değerlendirme tarihi itibarıyla el değiştirmesinde kullanılması gerekli görülen tahmini tutardır.

#### **Pazar Kirası (Market Rent)**

Pazar kirası taşınmaz mülkiyet haklarının, uygun pazarlama faaliyetleri sonucunda, istekli bir kiralayan ve istekli bir kiracı arasında, tarafların bilgili ve basiretli bir şekilde ve zorlama altında kalmaksızın hareket ettikleri, muvazaasız bir işlem ile uygun kiralama şartları çerçevesinde, değerlendirme tarihi itibarıyla kiralanması sonucu elde edilecek fayda için tahmin edilmesi gerekli görülen tutardır.

#### **Makul Değer (Equitable Value)**

Makul değer, bir varlığın veya yükümlülüğün bilgili ve istekli taraflar arasında devredilmesi için, ilgili tarafların her birinin menfaatini yansıtan tahmini fiyattır.

#### **Yatırım Değeri/Bedeli (Investment Value/Worth)**

Yatırım değeri bireysel yatırım veya işletme amaçları doğrultusunda sahibi veya gelecek sahibi için bir varlığın değeridir.

#### **Sinerji Değeri (Synergistic Value)**

Sinerji değeri, iki veya daha fazla varlığın veya hakkın bir araya gelmesi sonucunda oluşan, bunların bir arada toplam değerinin, ayrı ayrı değerlerinin toplamından daha yüksek olduğu değeri ifade eder.

#### **Tasfiye Değeri (Liquidation Value)**

Tasfiye değeri, bir varlığın veya bir grup varlığın birer birer satılması sonucunda elde edilen tutardır. Tasfiye değerinin varlıkların satılabilir duruma getirilmesine ve elden çıkarma işlemine ilişkin maliyetler dikkate alınarak belirlenmesi gerekli görülmektedir. Tasfiye değeri iki farklı varsayılan kullanım dahilinde belirlenebilir:

#### **Düzenli Tasfiye (Orderly Liquidation)**

Düzenli tasfiye, bir varlık grubunun, alıcı (veya alıcıların) bulunması için makul bir süresi olan ve olduğu gibi satış yapma zorunluluğu bulunan bir satıcının tasfiye satışından elde edilebilecek değerini ifade eder.

#### **Zorunlu Satış (Forced Sale)**

"Zorunlu satış" terimi sıklıkla, bir satıcıyı satışa zorlayan koşullar içinde bulunduğu; bunun sonucunda da uygun pazarlama süresinin mümkün olmadığı ve alıcıların yeterli değerlendirme yapma imkanı bulamayabildiği durumlarda kullanılır.

#### **Gerçeğe Uygun Değer (Fair Value)**

UFRS 13'de (Uluslararası Finansal Raporlama Standartları) gerçeğe uygun değer, piyasa katılımcıları arasında ölçüm tarihinde olağan bir işlemde, bir varlığın satışından elde edilecek veya bir borcun devrinde ödenecek fiyat olarak tanımlanmaktadır.

### 4.2 Değerleme Yöntemleri

Uygun değerlendirme temeli ile tanımlanan değerlemeye ulaşmak için bir veya daha fazla değerlendirme yaklaşımı kullanılabilir. Bu Çerçevede tanımlanan ve açıklanan üç yaklaşım değerlemede kullanılan ana yaklaşımlardır. Hepsinin fiyat dengesi, yarar veya ikame beklentisi ekonomik ilkelerine dayalıdır.

#### **Pazar Yaklaşımı (Market Approach)**

Pazar yaklaşımı varlığın, fiyat bilgisi elde edilebilir olan aynı veya karşılaştırılabilir (benzer) varlıklarla karşılaştırılması suretiyle gösterge niteliğindeki değerini belirlediği yaklaşımı ifade eder.



Aşağıda yer verilen durumlarda, pazar yaklaşımının uygulanması ve bu yaklaşıma önemli ve/veya anlamlı ağırlık verilmesi gerekli görülmektedir:

- (a) değerlendirme konusu varlığın değer esasına uygun bir bedelle son dönemde satılmış olması,
- (b) değerlendirme konusu varlığın veya buna önemli ölçüde benzerlik taşıyan varlıkların aktif olarak işlem görmesi, ve/veya
- (c) önemli ölçüde benzer varlıklar ile ilgili sık yapılan ve/veya güncel gözlemlenebilir işlemlerin söz konusu olması.

Pazar yaklaşımında genellikle her biri farklı çarpanlara sahip karşılaştırılabilir varlıklardan elde edilen pazar çarpanları kullanılır. Belirlenen aralıktan uygun çarpanın seçimi niteliksel ve niceliksel faktörlerin dikkate alındığı bir değerlendirmenin yapılmasını gerektirir.

### **Gelir Yaklaşımı (Income Approach)**

Gelir yaklaşımı, gösterge niteliğindeki değer, gelecekteki nakit akışlarının tek bir cari değere dönüştürülmesi ile belirlenmesini sağlar. Gelir yaklaşımında varlığın değeri, varlık tarafından yaratılan gelirlerin, nakit akışlarının veya maliyet tasarruflarının bugünkü değerine dayanılarak tespit edilir.

Aşağıda yer verilen durumlarda, gelir yaklaşımının uygulanması ve bu yaklaşıma önemli ve/veya anlamlı ağırlık verilmesi gerekli görülmektedir:

- (a) varlığın gelir yaratma kabiliyetinin katılımcının gözüyle değeri etkileyen çok önemli bir unsur olması,
- (b) değerlendirme konusu varlıkla ilgili gelecekteki gelirin miktarı ve zamanlamasına ilişkin makul tahminler mevcut olmakla birlikte, ilgili pazar emsallerinin varsa bile az sayıda olması.

### **İndirgenmiş Nakit Akışı Yöntemi (Discounted Cash Flow Method)**

İNA yönteminde, tahmini nakit akışları değerlendirme tarihine indirgenmekte ve bu işlem varlığın bugünkü değeriyle sonuçlanmaktadır. İNA yönteminin temel adımları; değerlendirme konusu varlığın ve değerlendirme görevinin niteliğine en uygun nakit akışı türünün seçilmesi (örneğin, vergi öncesi veya vergi sonrası nakit akışları, toplam nakit akışları veya özsermayeye ait nakit akışları, reel veya nominal nakit akışları vb.), nakit akışlarının tahmin edileceği en uygun kesin sürenin varsa belirlenmesi, söz konusu süre için nakit akış tahminlerinin hazırlanması, (varsa) kesin tahmin süresinin sonundaki devam eden değer değerlendirme konusu varlık için uygun olup olmadığı; daha sonra da, varlığın niteliğine uygun devam eden değer belirlenmesi, uygun indirgeme oranının belirlenmesi ve indirgeme oranının varsa devam eden değer de dâhil olmak üzere, tahmini nakit akışlarına uygulanması şeklindedir.

### **Maliyet Yaklaşımı (Cost Approach)**

Maliyet yaklaşımı, bir alıcının, gereksiz külfet doğuran zaman, elverişsizlik, risk gibi etkenler söz konusu olmadıkça, belli bir varlık için, ister satın alma, isterse yapım yoluyla edinilmiş olsun, kendisine eşit faydaya sahip başka bir varlığı elde etme maliyetinden daha fazla ödeme yapmayacağı ekonomik ilkesinin uygulanmasıyla gösterge niteliğindeki değer belirlendiği yaklaşımdır. Bu yaklaşımda, bir varlığın cari ikame maliyetinin veya yeniden üretim maliyetinin hesaplanması ve fiziksel bozulma ve diğer biçimlerde gerçekleşen tüm yıpranma paylarının düşülmesi suretiyle gösterge niteliğindeki değer belirlenmektedir.

Aşağıda yer verilen durumlarda, maliyet yaklaşımının uygulanması ve bu yaklaşıma önemli ve/veya anlamlı ağırlık verilmesi gerekli görülmektedir:

- (a) katılımcıların değerlendirme konusu varlıkla önemli ölçüde aynı faydaya sahip bir varlığı yasal kısıtlamalar olmaksızın yeniden oluşturabilmesi ve varlığın, katılımcıların değerlendirme konusu varlığı bir an evvel kullanabilmeleri için önemli bir prim ödemeye razı olmak durumunda kalmayacakları kadar, kısa bir sürede yeniden oluşturulabilmesi,
- (b) varlığın doğrudan gelir yaratmaması ve varlığın kendine özgü niteliğinin gelir yaklaşımını veya pazar yaklaşımını olanaksız kılması, ve/veya
- (c) kullanılan değer esasının temel olarak ikame değeri örneğinde olduğu gibi ikame maliyetine dayanması.



## 5. DEĞERLEME ÇALIŞMASINDA ERİŞİLEN BİLGİ VE VERİLER

### 5.1 Değerleme İşlemini Olumsuz Yönde Etkileyen veya Sınırlayan, Değere Etki Eden Faktörler

#### SWOT Analizi

##### Güçlü Yönleri

- + Yapı Kayıt Belgesinin bulunması
- + Gayrimenkulün Galata Kulesinin yakınında olması
- + Taşınmazın cephelediği caddede, Galata Kulesi'nden dolayı yaya sirkülasyonu yoğunluğunun çok yüksek olması
- + Ticari olarak görünürlüğü ve reklam kabiliyetinin yüksek olması,
- + Toplu taşıma ve özel araçlarla yüksek erişilebilirliğe sahip olması,
- + Bakımlı durumda olması

##### Zayıf Yönleri

- \* Bölgede otopark sorununun bulunuyor olması
- \* Eski yapı olması,

##### Fırsat

- + Yapının bilinirliği yüksek, merkezi konumda olması,

##### Tehditler

- \* Dünyada ve ülkemizde yaşanan ekonomik gelişmeler, tüm sektörleri olduğu gibi gayrimenkul sektörünü de olumsuz olarak etkilemesi,

### 5.2 Fiyat Bilgisi Tespit Edilen Emsal Bilgileri Ve Bu Bilgilerin Kaynağı

Tabloda emsal olarak belirtilen veriler; gayrimenkullerin bölgesinde yapılan şifahi saha araştırmaları sırasında emlak alım satımında aracılık yapan kişilerle yapılan şifahi görüşmeler ve internet araştırmaları ile derlenmiştir.

Konu gayrimenkul mevcutta ticari bina vasıflıdır. Bu sebeple yakın bölgelerdeki, ticari bina ve dükkan vasıflı gayrimenkullerin satış emsalleri araştırılmış olup, olumlu ve olumsuz özelliklerine göre analiz edilmiştir.

#### Bina ve Dükkan Emsalleri (Kiralık)

No	Konum	Nitelik	Kat Adedi	Beyan Edilen Alanı (m <sup>2</sup> )	Tahmin Edilen Alanı (m <sup>2</sup> )	Beyan Edilen Fiyatı (TL/Ay)	Beyan Edilen Fiyatı (TL/m <sup>2</sup> /Ay)	*Tahmin Edilen Fiyatı (TL/m <sup>2</sup> /Ay)	Olumlu / Olumsuz Özellikleri	Tel. No.
1	Yalcuzade İskender Cd.	Bina	5 Kat	150	125	250.000	1.667	2.000	Değerleme konusu taşınmaza yakın konumda 150 m <sup>2</sup> olarak beyan edilen ancak 125 m <sup>2</sup> olduğu düşünülen 5 katlı bina 250.000 TL/Ay bedelle kiralktır. Ticari olarak çok daha hareketsiz bir caddede konumdadır.	0 (532) 283 17 62
2	Yolcu Hamam Sk.	Bina	5 Kat	400	360	850.000	2.125	2.361	Değerleme konusu taşınmaza yakın konumda 400 m <sup>2</sup> olarak beyan edilen ancak 360 m <sup>2</sup> olduğu düşünülen 5 katlı bina 850.000 TL/Ay bedelle kiralktır. Ticari olarak çok daha hareketsiz bir sokakta konumdadır. Teras deniz manzaralıdır.	0 (532) 402 29 27
3	Kemeraltı Cd.	Bina	5 Kat	212	180	400.000	1.887	2.222	Değerleme konusu taşınmaza yakın konumda 212 m <sup>2</sup> olarak beyan edilen ancak 180 m <sup>2</sup> olduğu düşünülen 5 katlı bina 400.000 TL/Ay bedelle kiralktır. Ticari olarak çok daha hareketsiz bir caddede konumdadır. Araç sirkülasyonu yüksek olduğundan reklam kabiliyeti yüksektir.	0 (533) 192 55 55
4	Mumhane Cd.	Bina	6 Kat	540	500	675.000	1.250	1.350	Değerleme konusu taşınmaza yakın konumda 540 m <sup>2</sup> olarak beyan edilen ancak 500 m <sup>2</sup> olduğu düşünülen 6 katlı bina 675.000 TL/Ay bedelle kiralktır. Denize daha yakın ancak ara sokak ve yaya/turist sirkülasyonunun çok düşük olduğu bölgede.	0 (533) 463 42 32
5	Büyük Hendek Cd.	Bina	6 Kat	700	700	1.500.000	2.143	2.143	Değerleme konusu taşınmazla aynı cadde üzerinde, Galata Kulesine daha uzak meafede, 700 m <sup>2</sup> olarak beyan edilen 6 katlı bina 1.500.000 TL/Ay bedelle kiralktır.	0 (555) 399 3939
6	Büyük Hendek Cd.	Bina	6 Kat	384	384	750.000	1.953	1.953	Değerleme konusu taşınmazla aynı cadde üzerinde, Galata Kulesine daha uzak meafede, 384 m <sup>2</sup> olarak beyan edilen 6 katlı bina 750.000 TL/Ay bedelle kiralktır.	0 (212) 216 36 86
7	Galip Dede Cd.	Dükkan	Zemin	110	70	390.000	3.545	5.571	Değerleme konusu taşınmaza yakın konumda, 110 m <sup>2</sup> olarak beyan edilen dükkan 390.000 TL/Ay bedelle kiralktır. Galata Kulesi ve İstiklal Caddesi'ni birbirine bağlayan caddede konumdadır. Yaya/Turist	0 (532) 560



									potansiyeli ortalamadır. 60 m <sup>2</sup> zemin kat + 50 m <sup>2</sup> asma katlıdır. Zemine indirgenmiş alan: 70 m <sup>2</sup>	24 34
8	Şair Eşref Paşa Sk.	Dükkan	Zemin	85	61	165.000	1.941	2.705	Değerleme konusu taşınmazın yakın konumunda, 85 m <sup>2</sup> olarak beyan edilen dükkan 165.000 TL/Ay bedelle kiralıktır. Ticari olarak çok daha hareketli bir sokakta konumlanmıştır. 55 m <sup>2</sup> zemin kat + 30 m <sup>2</sup> depo katlıdır. Zemine indirgenmiş alan: 61 m <sup>2</sup>	0 (538) 338 46 85
9	Yolcuzaade İskender Cd.	Dükkan	Zemin	180	120	550.000	3.056	4.583	Değerleme konusu taşınmazın yakın konumunda, 180 m <sup>2</sup> olarak beyan edilen dükkan 550.000 TL/Ay bedelle kiralıktır. Ticari olarak çok daha hareketli bir caddede konumlanmıştır. 90 m <sup>2</sup> zemin kat + 90 m <sup>2</sup> normal katlıdır. Zemine indirgenmiş alan: 120 m <sup>2</sup>	0 (532) 264 78 52
10	Şişhane Sk.	Dükkan	Zemin	130	87	145.000	1.115	1.667	Değerleme konusu taşınmazın yakın konumunda, 130 m <sup>2</sup> olarak beyan edilen dükkan 145.000 TL/Ay bedelle kiralıktır. Ticari olarak çok daha hareketli bir sokakta konumlanmıştır. 65 m <sup>2</sup> zemin kat + 65 m <sup>2</sup> normal katlıdır. Zemine indirgenmiş alan: 87 m <sup>2</sup>	0 (532) 215 04 49
11	Şişhane Sk.	Dükkan	Zemin	65	60	65.000	1.000	1.083	Değerleme konusu taşınmazın yakın konumunda, 65 m <sup>2</sup> olarak beyan edilen ancak 60 m <sup>2</sup> olduğu düşünülen dükkan 65.000 TL/Ay bedelle kiralıktır.	0 (532) 245 43 28
12	Büyük Hendek Cd.	Dükkan	Zemin	30	30	200.000	6.666	6.666	Değerleme konusu taşınmazla aynı cadde üzerinde konumlu, 30 m <sup>2</sup> dükkan 200.000 TL/Ay fiyatla kiralık olup, yaklaşık 200.000 TL/Ay fiyatla kiralanabileceği ifade edilmiştir. Dükkan içinde doğalgaz ve su tesisatı bulunmaması olumsuz şerefiye olarak dikkate alınmaktadır.	0 (532) 356 56 21
Beyan	Avizeciler Sokak	Bina	6 Kat	380	380	250.000	658	658	Değerleme konusu taşınmazın yakın konumunda, yaya/turist sirkülasyonunun çok az olduğu, araç girişine kapalı sokakta bulunan 6 katlı bina mevcutta 250.000 TL/Ay bedelle kiralanmıştır. Gayrimenkulün çok fazla tadilatla ihtiyacı olduğu ve bakımsız durumda olduğu bilgisi alınmıştır.	-
Beyan	Büyük Hendek Cd.	Kiralık	-	-	-	-	-	-	Değerleme konusu taşınmazın bulunduğu bölgede gayrimenkul alım-satım işleriyle uğraşan kişilerden alınan bilgilere göre, Büyük Hendek Caddesi üzerinde bulunan dükkanların diğer sokaktaki dükkanlara göre emsalsiz olması ve çok talep görmesi sebebiyle 16-18 yılda, yakın bölgedeki diğer dükkanların ise 18-20 yılda kendini amorti ettiği öğrenilmiştir. Üst katlar için ise bu değer genel olarak 18-20 yıl olarak beyan edilmiştir.	-

\*Gayrimenkul aracılar tarafından pazarlanırken, mevcut büyüklüğünden daha büyük alanlı olacak şekilde pazarlanmaktadır. Bu durum tahmini gayrimenkul büyüklüğünde dikkate alınmış olup, tecrübelerimiz doğrultusunda alan değişikliği yapılmıştır.

### 5.3 Kullanılan Emsallerin Sanal Ortamdaki Haritalarından Çıkarılmış, Değerlemeye Konu Gayrimenkule Yakınlığını Gösteren Krokiler



Emsal gayrimenkullerin konumlarını gösteren kroki

### 5.4 Emsallerin Nasıl Dikkate Alındığına İlişkin Ayrıntılı Açıklama, Emsal Bilgilerinde Yapılan Düzeltmeler, Düzeltmelerin Yapılma Nedenine İlişkin Detaylı Açıklamalar Ve Diğer Varsayımlar

Değerlemeye konu gayrimenkulün pazar kira değerlerinin takdiri için yakın çevrede konumlu, değerlemeye konu gayrimenkul ile benzer nitelikli "bina ve dükkan" araştırması yapılmıştır. Yapılan araştırmalarda



gayrimenkul aracılık faaliyetinde bulunan kişiler ile görüşülmüş ve online gayrimenkul pazarlama site ilanları incelenmiştir. Yapılan şifahi görüşmeler ve incelemelerde, yakın zamanda satışa veya kiralamaya konu olmuş gayrimenkuller hakkında kısmen bilgi edinilmiş olup, ağırlıklı olarak halihazırda piyasada satılık ve kiralık olarak pazarlanan gayrimenkullerin detayları öğrenilmiştir. Edinilen bilgiler, şirket arşivimizde bulunan diğer bilgiler ile karşılaştırılmış olup emlak pazarlama firmalarından alınan emsal bilgilerinin tutarlı oldukları görülmüştür.

Emsal araştırması yapılırken, "aynı pazar koşullarına sahip, benzer nitelikli emsaller tercih edilmesine; aynı veya çok yakın konumda yer alan emsallerin (konumda/ lokasyonda farklılıkları olan emsallerin şerefiye farklılıkları değerlendirilmede dikkate alınmalı) tercih edilmesine; emsal gayrimenkullerin fiziksel özelliklerinin dikkate alınmasına, fiziki özelliklerin (ünite tipi, kullanım büyüklüğü, yapı yaşı, inşaat kalitesi, teknik özellikleri vb. unsurlar) farklı olması durumunda emsallerin şerefiye farklılıklarının değerlendirilmede dikkate alınmasına; tam mülkiyet devrine ilişkin emsaller [farklı mülkiyet tarzlarının (hisseli mülkiyet, üst hakkı devri, devre mülk vs.) ortaya çıkaracağı şerefiye farklılıkları değerlendirilmede dikkate alınmasına] tercih edilmesine" dikkat edilmiştir.

Değerleme konusu gayrimenkulün bulunduğu bölgedeki emsal satış fiyatları incelendiğinde aşağıdaki bilgilere ulaşılmaktadır.

- Kapalı alanı büyüdükçe birim kira ve satış değerinde azalmalar olmaktadır.
- Bölgede paralel sokaklar/caddeler arasında bile fiyatlarda yaya sirkülasyonuna göre çok yüksek artış/azalışlar olmaktadır.
- Taşınmazla aynı cadde üstünde veya çok yakın bölgede konumlu dükkanların çoğunun su, ısınma, wc gibi imkanlarının olmadığı, yalnızca elektrik bağlantısı bulunduğu, su, ısınma, WC gibi imkanları olan dükkanların çok yüksek fiyatlarla satılabildiği tespit edilmiştir.

### **Emsallerin Karşılaştırılması**

Satılık dükkan ve büro/ofis emsalleri, olumlu/olumsuz özelliklerin göre karşılaştırılmış ve şerefiyelendirme çalışması ile uyumlu hale getirilmiştir.

Emsal gayrimenkullerden öngörülen pazarlık paylarının düşülmesi ve alan düzeltmesi uygulanması akabinde "konum, inşaat kalitesi, mimari özellik ve kullanım alanı büyüklüğü" gibi kriterlere göre şerefiyelendirilmiştir.

Emsallerin Konuma İlişkin Düzeltme Kriterinde, raporun "5.3 Kullanılan Emsallerin Sanal Ortamdaki Haritalarından Çıkarılmış, Değerlemeye Konu Gayrimenkule Yakınlığını Gösteren Krokiler" bölümünde sunulan emsal krokilerinde belirtilen konumları göz önünde bulundurularak; ulaşım akslarına olan mesafesi, erişilebilirliği, merkezi konumu vb. kriterleri göz önünde bulundurularak düzeltme yapılmıştır.

Emsallerin İnşaat Kalitesine İlişkin Düzeltme Kriterinde, binanın yapılış tarzı, yapım yılı, teknik özellikleri, bakım durumu, malzeme kalitesi vb. kriterleri göz önünde bulundurularak düzeltme yapılmıştır.

Emsallerin Mimari Özelliklerine İlişkin Düzeltme Kriterinde, binanın teknik ve altyapı özellikleri, kapalı-açık otopark durumu, kattaki konumu vb. kriterleri göz önünde bulundurularak düzeltme yapılmıştır. Ayrıca bölgedeki yapılaşma şartlarına göre ek inşaat hakkı olan binalarda göz önünde bulundurularak düzeltme yapılmıştır.

Emsallerin Alana İlişkin Düzeltme Kriterinde, emsallerin alanları göz önünde bulundurularak düzeltme yapılmıştır. Küçük alana sahip dükkanlar/binalar, büyük alana sahip dükkanlar/binalara göre daha yüksek birim değerlerle kiralanmaktadır.

Tablodan seçilen gayrimenkuller, numaratajlarına göre tabloya işlenmiştir. Bina ve dükkan değerine göre farklı 2 tablo hazırlanmıştır.

### **Emsaller ve Değerlemeye Konu Gayrimenkul Farklılıkları:**

Emsal gayrimenkullerden bazıları, değerlendirme konusu gayrimenkule göre küçük alana sahip gayrimenkullerdir. Bu durum alana ilişkin düzeltme kriterinde göz önünde bulundurulmuştur.

Değerleme konusu gayrimenkullerin kiralanabilir ve satılabilir alan büyüklüğü içerisinde kat holü ve teknik ortak alan büyüklükleri yer almamasına rağmen; emsal gayrimenkullerin beyan edilen alanları içerisinde kat holü ve teknik ortak alanları bulunmakta, tahmin edilen alanları içerisinde kat holü ve teknik ortak alanları bulunmamaktadır.

Yaya sirkülasyonunun daha yoğun olduğu sokak/cadde cepheli yapılar, düşük olanlara göre daha yüksek değerlerde kiracı ve alıcı bulabilmektedir. Bu durum konuma ilişkin düzeltme kriterinde olumlu şerefiye olarak göz önünde bulundurulmuştur.

Bölgede bazı dükkanların su, ısınma, WC gibi imkanları bulunmamaktadır. Bu durum mimari özelliğe ilişkin düzeltme kriterinde olumsuz şerefiye olarak göz önünde bulundurulmuştur.

Bütüncül kullanıma haiz olan yapılar, müstakil tarzda küçük alana sahip binalara göre daha yüksek değerlerde kiracı ve alıcı bulabilmektedir. Bu durum mimari özelliğe ilişkin düzeltme kriterinde olumlu şerefiye olarak göz önünde bulundurulmuştur.



Bölgedeki yapılaşma şartlarına göre ek inşaat hakkı olan binalar daha fazla tercih edilmekte ve daha yüksek fiyatla kiralanabilmektedir. Bu durum mimari özelliğe ilişkin düzeltme kriterinde olumlu şerefiye olarak göz önünde bulundurulmuştur.

Emsal gayrimenkul, değerlendirme konusu gayrimenkule göre "Daha İyi Konumda, Daha İyi İnşaat Kalitesine Sahip, Daha İyi Mimari Özelliklere Sahip ve Daha Küçük Alana Sahip ise şerefiye negatif girilmektedir.

#### **Kira Değeri Karşılaştırması (Şerefiyelendirme)**

	E1	E2	E3	E7	E9	E12	
Durum	Bina Kiralık	Bina Kiralık	Bina Kiralık	Dükkan Kiralık	Dükkan Kiralık	Dükkan Kiralık	
Pazarlanan Değer (A)	250.000	850.000	400.000	390.000	550.000	200.000	TL/Ay
Pazarlık Payı	5%	5%	5%	5%	5%	0%	%
Düzeltilmiş Değer (B)	237.500	807.500	380.000	370.500	522.500	200.000	TL/Ay
Pazarlanan Alan (C)	150	400	212	110	180	30	m <sup>2</sup> /Ay
Alan Düzeltmesi	20%	11%	18%	57%	50%	0%	%
Düzeltilmiş Alan (D)	125	360	180	70	120	30	m <sup>2</sup> /Ay
Düzeltilme Öncesi Değer (A/C)	1.667	2.125	1.887	3.545	3.056	6.667	TL/m <sup>2</sup> /Ay
Pazarlıklı Düzeltilmiş Değer (B/D)	1.900	2.243	2.111	5.293	4.354	6.667	TL/m <sup>2</sup> /Ay
Konuma İlişkin Düzeltme	55%	60%	60%	55%	55%	20%	%
İnşaat Kalitesi Düzeltmesi	-5%	25%	25%	-5%	-5%	20%	%
Mimari Özellik Düzeltme	0%	0%	0%	30%	30%	10%	%
Alana İlişkin Düzeltme	-12%	-5%	-10%	-7%	-5%	-10%	%
Toplam Düzeltme	38%	80%	75%	73%	75%	40%	%
Şerefiye Uygulanmış Değer	2.622	4.038	3.694	9.157	7.620	9.333	TL/m <sup>2</sup> /Ay
Ortalaması		3.451			8.703		TL/m <sup>2</sup> /Ay
Durum		Bina			Dükkan		

Değerleme konusu binaların ortalama kira değerinin ~3.500 TL/m<sup>2</sup>/Ay olabileceği, dükkanların ortalama kira değerinin ise için ~8.700 TL/m<sup>2</sup> olabileceği görüş ve kanaatine varılmıştır.



## 6. KULLANILAN DEĞERLEME YÖNTEMLERİ

Sermaye Piyasası Kurulu'nun 01.02.2017 tarih Seri III-62.1 sayılı "Sermaye Piyasasında Değerleme Standartları Hakkında Tebliğ" doğrultusunda Sermaye Piyasası Kurulu Karar Organı'nın 22.06.2017 tarih ve 25/856 sayılı kararı ile yayınlanan "Uluslararası Değerleme Standartları 2017" nin "UDS 105 Değerleme Yaklaşımları ve Yöntemleri" başlıklı 10.4. maddesinde; "Değerleme çalışmasında yer alan bilgiler ve şartlar dikkate alındığında, özellikle tek bir yöntemin doğruluğuna ve güvenilirliğine yüksek seviyede itimat duyulduğu hallerde, değerlemeyi gerçekleştirenlerin bir varlığın değerlemesi için birden fazla değerlendirme yöntemi kullanması gerekmez."belirtmesi yapılmıştır.

Tek bir yöntem ile güvenilir bir karar verilebilmesi için yeterli bulgu bulunduğundan gayrimenkulün bugünkü Pazar kira değerinin tespitinde; Pazar Yaklaşımı Yöntemi kullanılması uygun bulunmuştur.

### 6.1 Pazar Yaklaşımı

#### 6.1.1 Pazar Yaklaşımını Açıklayıcı Bilgiler

Pazar yaklaşımı varlığın, fiyat bilgisi elde edilebilir olan aynı veya karşılaştırılabilir (benzer) varlıklarla karşılaştırılması suretiyle gösterge niteliğindeki değer belirlendiği yaklaşımı ifade eder.

Aşağıda yer verilen durumlarda, pazar yaklaşımının uygulanması ve bu yaklaşıma önemli ve/veya anlamlı ağırlık verilmesi gerekli görülmektedir:

- değerleme konusu varlığın değer esasına uygun bir bedelle son dönemde satılmış olması,
- değerleme konusu varlığın veya buna önemli ölçüde benzerlik taşıyan varlıkların aktif olarak işlem görmesi, ve/veya
- önemli ölçüde benzer varlıklar ile ilgili sık yapılan ve/veya güncel gözlemlenebilir işlemlerin söz konusu olması.

Pazar yaklaşımında genellikle her biri farklı çarpanlara sahip karşılaştırılabilir varlıklardan elde edilen pazar çarpanları kullanılır. Belirlenen aralıktan uygun çarpanın seçimi niteliksel ve niceliksel faktörlerin dikkate alındığı bir değerlendirmenin yapılmasını gerektirir.

#### 6.1.2 Konu Gayrimenkulün Değerlemesi için Pazar Yaklaşımı Yönteminin Kullanılma Sebebi

Bu değerlendirme çalışmasında konu gayrimenkulün satış değerlerinin tespitinde, Pazar Yaklaşımı Yöntemi kullanılmıştır.

Pazar Yaklaşımı yönteminde, yakın dönemde pazara çıkartılmış, satılmış veya kiralanmış benzer gayrimenkuller dikkate alınarak, gayrimenkul pazar kira değerini etkileyebilecek bütün unsurlarla sentez oluşturularak değerlendirme yapılmıştır.

Bulunan emsaller; konum, mimari özellik, inşaat kalitesi ve büyüklük gibi kriterler dahilinde karşılaştırılmış, emlak pazarının güncel değerlendirmesi için emlak pazarlama firmaları ile görüşülmüş; kamu kurum ve kuruluşlarından da bilgi edinilmiş, ayrıca ofisimizdeki mevcut data ve bilgilerden faydalanılmıştır.

Uluslararası Değerleme Standartları UDS 105 Değerleme Yaklaşımı ve Yöntemleri Madde 20.2 maddesi'nin b ve c bentlerine göre; " değerlendirme konusu varlığın veya buna önemli ölçüde benzerlik taşıyan varlıkların aktif olarak işlem görmesi ve/veya", "önemli ölçüde benzer varlıklar ile ilgili sık yapılan ve/veya güncel gözlemlenebilir işlemlerin söz konusu olması" Pazar yaklaşımı yönteminin uygulanmasını sağlamaktadır.

Bölge genelinde yapılan incelemelerde rapor konusu gayrimenkule emsal olabilecek kiralık ofis ve işyeri emsallerinin yeterli olması ve bölgedeki fiyatların kendi içerisinde istikrarlı hareket etmesi sebebiyle pazar yaklaşımı yöntemi kullanılmıştır.

#### 6.1.3 Fiyat Bilgisi Tespit Edilen Emsal Bilgileri Ve Bu Bilgilerin Kaynağı

Raporun "Bölüm 5 Değerleme Çalışmasında Erişilen Bilgi Ve Veriler" başlığı altında sunulmaktadır.

#### 6.1.4 Kullanılan Emsallerin Sanal Ortamdaki Haritalarından Çıkarılmış, Değerlemeye Konu Gayrimenkule Yakınlığını Gösteren Krokiler

Raporun "Bölüm 5 Değerleme Çalışmasında Erişilen Bilgi Ve Veriler" başlığı altında sunulmaktadır.

#### 6.1.5 Emsallerin Nasıl Dikkate Alındığına İlişkin Ayrıntılı Açıklama, Emsal Bilgilerinde Yapılan Düzeltmeler, Düzeltmelerin Yapılma Nedenine İlişkin Detaylı Açıklamalar Ve Diğer Varsayımlar

Raporun "Bölüm 5 Değerleme Çalışmasında Erişilen Bilgi Ve Veriler" başlığı altında sunulmaktadır.



## 6.1.6 Pazar Yaklaşımı İle Ulaşılan Sonuç

Değerlemede dikkate alınan alan tanımı:

Değerleme konusu taşınmazın yapı kayıt belgesine konu olmuş mevcut durumu ile ilgili yerinde yapılan ölçüm ve incelemelere göre kullanım alanları "3.4.2 Bina Özellikleri" başlığı altında açıklanmış ve tablo olarak sunulmuştur. Değerleme çalışmasında yalnızca kat kullanım alanları üzerinden değer takdiri yapılmıştır. Teras alanları, çatı arası hacmi ve fuaye alanları olumlu şerefiye olarak değerlendirilmiştir.

Değer Tablosu

Kat	Kullanım Alanı (m <sup>2</sup> )	Değer (TL/m <sup>2</sup> /Ay)	Değer (TL/Ay)	~Değer (TL/Ay)
Bodrum+Zemin+Asma+1.N+2.N	825	3.500	2.887.500	2.900.000
Toplam	825	3.500	2.887.500	2.900.000

Seçilen değerlendirme yöntemine göre taşınmazın "Pazar Kira Değeri"nin **~2.900.000 TL** olabileceği görüş ve kanaatine varılmıştır.

Kat ve alan bazında şerefiyelendirme yapılarak elde edilen kat bazında değer görüşleri ekte sunulmaktadır

## 6.2 Maliyet Yaklaşımı

### 6.2.1 Maliyet Yaklaşımını Açıklayıcı Bilgiler

Maliyet yaklaşımı, bir alıcının, gereksiz külfet doğuran zaman, elverişsizlik, risk gibi etkenler söz konusu olmadıkça, belli bir varlık için, ister satın alma, isterse yapım yoluyla edinilmiş olsun, kendisine eşit faydaya sahip başka bir varlığı elde etme maliyetinden daha fazla ödeme yapmayacağı ekonomik ilkesinin uygulanmasıyla gösterge niteliğindeki değer belirlendiği yaklaşımdır. Bu yaklaşımda, bir varlığın cari ikame maliyetinin veya yeniden üretim maliyetinin hesaplanması ve fiziksel bozulma ve diğer biçimlerde gerçekleşen tüm yıpranma paylarının düşülmesi suretiyle gösterge niteliğindeki değer belirlenmektedir.

Aşağıda yer verilen durumlarda, maliyet yaklaşımının uygulanması ve bu yaklaşıma önemli ve/veya anlamlı ağırlık verilmesi gerekli görülmektedir:

(a) katılımcıların değerlendirme konusu varlıkla önemli ölçüde aynı faydaya sahip bir varlığı yasal kısıtlamalar olmaksızın yeniden oluşturabilmesi ve varlığın, katılımcıların değerlendirme konusu varlığı bir an evvel kullanabilmeleri için önemli bir prim ödemeye razı olmak durumunda kalmayacakları kadar, kısa bir sürede yeniden oluşturulabilmesi,

(b) varlığın doğrudan gelir yaratmaması ve varlığın kendine özgü niteliğinin gelir yaklaşımını veya pazar yaklaşımını olanaksız kılması, ve/veya

(c) kullanılan değer esasının temel olarak ikame değeri örneğinde olduğu gibi ikame maliyetine dayanması.

### 6.2.2 Konu Gayrimenkulün Değerlemesi İçin Maliyet Yaklaşımının Kullanılma Nedeni

Değerleme çalışmasında Pazar Yaklaşımı Analizi Yöntemi uygulanmış olup, başka yöntem uygulanmamıştır.

### 6.2.3 Arsa Değerinin Tespitinde Kullanılan Emsal Bilgileri Ve Bu Bilgilerin Kaynağı, Yapılan Düzeltmeler, Yapılan Diğer Varsayımlar Ve Ulaşılan Sonuç

Değerleme çalışmasında Pazar Yaklaşımı Analizi Yöntemi uygulanmış olup, başka yöntem uygulanmamıştır.

### 6.2.4 Yapı Maliyetleri Ve Diğer Maliyetlerin Tespitinde Kullanılan Bilgiler, Bu Bilgilerin Kaynağı Ve Yapılan Diğer Varsayımlar

Değerleme çalışmasında Pazar Yaklaşımı Analizi Yöntemi uygulanmış olup, başka yöntem uygulanmamıştır.

### 6.2.5 Maliyet Yaklaşımı İle Ulaşılan Sonuç

Değerleme çalışmasında Pazar Yaklaşımı Analizi Yöntemi uygulanmış olup, başka yöntem uygulanmamıştır.

## 6.3 Gelir Yaklaşımı

### 6.3.1 Gelir Yaklaşımını Açıklayıcı Bilgileri

Gelir yaklaşımı, gösterge niteliğindeki değer, gelecekteki nakit akışlarının tek bir cari değere dönüştürülmesi ile belirlenmesini sağlar. Gelir yaklaşımında varlığın değeri, varlık tarafından yaratılan gelirlerin, nakit akışlarının veya maliyet tasarruflarının bugünkü değerine dayanılarak tespit edilir.



Aşağıda yer verilen durumlarda, gelir yaklaşımının uygulanması ve bu yaklaşıma önemli ve/veya anlamlı ağırlık verilmesi gerekli görülmektedir:

- (a) varlığın gelir yaratma kabiliyetinin katılımcının gözüyle değeri etkileyen çok önemli bir unsur olması,
- (b) değerlendirme konusu varlıkla ilgili gelecekteki gelirin miktarı ve zamanlamasına ilişkin makul tahminler mevcut olmakla birlikte, ilgili pazar emsallerinin varsa bile az sayıda olması.

### **İndirgenmiş Nakit Akışı Yöntemi (Discounted Cash Flow Method)**

İNA yönteminde, tahmini nakit akışları değerlendirme tarihine indirgenmekte ve bu işlem varlığın bugünkü değeriyle sonuçlanmaktadır. İNA yönteminin temel adımları; değerlendirme konusu varlığın ve değerlendirme görevinin niteliğine en uygun nakit akışı türünün seçilmesi (örneğin, vergi öncesi veya vergi sonrası nakit akışları, toplam nakit akışları veya özsermayeye ait nakit akışları, reel veya nominal nakit akışları vb.), nakit akışlarının tahmin edileceği en uygun kesin sürenin varsa belirlenmesi, söz konusu süre için nakit akış tahminlerinin hazırlanması, (varsa) kesin tahmin süresinin sonundaki devam eden değerlerin değerlendirme konusu varlık için uygun olup olmadığının; daha sonra da, varlığın niteliğine uygun devam eden değerlerin belirlenmesi, uygun indirgeme oranının belirlenmesi ve indirgeme oranının varsa devam eden değer de dâhil olmak üzere, tahmini nakit akışlarına uygulanması şeklindedir.

#### **6.3.2 Konu Gayrimenkulün Değerlemesi İçin Gelir Yaklaşımının Kullanılma Nedeni**

Değerleme çalışmasında Pazar Yaklaşımı Analizi Yöntemi uygulanmış olup, başka yöntem uygulanmamıştır.

#### **6.3.3 Nakit Giriş Ve Çıkışlarının Tahmin Edilmesinde Kullanılan Emsal Bilgileri, Bu Bilgilerin Kaynağı Ve Yapılan Diğer Varsayımlar**

Değerleme çalışmasında Pazar Yaklaşımı Analizi Yöntemi uygulanmış olup, başka yöntem uygulanmamıştır.

#### **6.3.4 İndirgeme/İskonto Oranının Nasıl Hesaplandığına İlişkin Ayrıntılı Açıklama Ve Gerekçeler**

Değerleme çalışmasında Pazar Yaklaşımı Analizi Yöntemi uygulanmış olup, başka yöntem uygulanmamıştır.

#### **6.3.5 Gelir Yaklaşımı İle Ulaşılan Sonuç**

Değerleme çalışmasında Pazar Yaklaşımı Analizi Yöntemi uygulanmış olup, başka yöntem uygulanmamıştır.

## **6.4 Diğer Tespit Ve Analizler**

#### **6.4.1 Takdir Edilen Kira Değerleri (Analiz Ve Kullanılan Veriler)**

Değerleme çalışmasında Pazar kira değeri takdiri talep edilmesi sebebiyle, kira değeri takdiri yapılmamıştır.

#### **6.4.2 Hasılat Paylaşımı veya Kat Karşılığı Yöntemi ile Yapılacak Projelerde, Emsal Pay Oranları**

Bu değerlendirme raporunda, hasılat paylaşımı veya kat karşılığı inşaat yapımı yöntemleri kullanılmamıştır.

#### **6.4.3 Üzerinde Proje Geliştirilen Arsaların Boş Arazi ve Proje Değerleri**

Değerleme çalışmasında, proje değerlendirme çalışması yapılmamıştır. Rapor bina bazında pazar kira değeri tespiti için hazırlanmış olup, raporda boş arsa ve proje değeri tespit edilmemiştir.

#### **6.4.4 Boş Arazi Ve Geliştirilmiş Proje Değeri Analizi Ve Kullanılan Veri Ve Varsayımlar İle Ulaşılan Sonuçlar**

Değerleme çalışmasında, proje değerlendirme çalışması yapılmamıştır. Rapor bina bazında Pazar kira değeri tespiti için hazırlanmış olup, raporda boş arsa ve proje değeri tespit edilmemiştir.

#### **6.4.5 En Verimli ve En İyi Kullanım Değeri Analizi**

Bir varlığın en yüksek ve en iyi kullanımı, bunun üretkenliğini maksimize eden mümkün, yasal olarak izin verilebilir ve finansal olarak uygulanabilir kullanımıdır. En yüksek ve en iyi kullanım varlığın mevcut kullanımının devamı veya bir diğer alternatif kullanım için olabilir. Bu piyasa katılımcısının teklif etmeye istekli olacağı fiyatı formüle ederken, varlık için aklında olan kullanım ile belirlenir.

En yüksek ve en iyi kullanımın belirlenmesi için aşağıdakilerin dikkate alınması gerekir:

- Bir kullanımın fiziksel olarak mümkün olup olmadığını değerlendirmek için, katılımcılar tarafından makul olarak görülen noktalar,
- Yasal olarak izin verilen şartları yansıtmak için, varlığın kullanımıyla ilgili şehir planlamaları/imar durumu gibi tüm kısıtlamalar ve bu kısıtlamaların değerlendirme olasılığı,



- Kullanımın finansal karlılık şartı bakımından, fiziksel olarak mümkün olan ve yasal olarak izin verilen alternatif bir kullanımın, tipik bir katılımcıya, varlığın alternatif kullanıma dönüştürme maliyetleri hesaba katıldıktan sonra, mevcut kullanımından elde edeceği getirinin üzerinde yeterli bir getiri üretilip üretmeyeceği dikkate alınır.

Gayrimenkul sektörünün hukuki ve teknik açıdan en belirleyici faktörlerinden biri olan imar planları ülkemizde şehirleşme, teknolojik gelişme ve iktisadi ilerlemeye paralel bir gelişme gösterememekte ve bu revizyon eksikliği nedeniyle genelde statik bir görünüm arz etmektedirler. Söz konusu olumsuz yapının doğal bir sonucu olarak bir gayrimenkul üzerinde mali ve teknik açıdan en yüksek verimliliği sağlayacak ve bunun yanı sıra finansmanı dahi temin edilmiş en optimum seçeneğin uygulama safhasına konulamaması gibi istenmeyen vakalar sektörümüzde sık sık oluşabilmektedir. Bir başka anlatımla, ülkemiz koşullarında en iyi proje, en yüksek getiriyi sağlayan veya teknik olarak en mükemmel sonuçları sağlayan seçenek değil, aynı zamanda yasal mevzuatın gereklerini de yerine getiren projedir.

Ülkemizde imar planları, şehirleşme hızına ayak uyduramamakta ve nispeten statik kalmaktadır. Bu durum, bir mülkün finansal olarak gerçekleştirilebilir ve değerlendirilmesi yapılan mülkün en yüksek getiriyi sağlayan en verimli kullanımına yasalarca izin verilmemesine sebep olmaktadır. Sonuç olarak yasalarca izin verilmeyen ve fiziki açıdan mümkün olmayan kullanım yüksek verimliliğe sahip en iyi kullanım olarak kabul edilemez.

Değerleme konusu gayrimenkulün konumu, çevre özellikleri, büyüklüğü, kullanım uygunluğu gibi özellikleri göz önünde bulundurulduğunda gayrimenkulün en etkin ve verimli kullanımının **“Dükkan ve Otel”** olarak kullanılabilmesi düşünülmektedir.

#### **6.4.6 Müşterek Veya Bölünmüş Kısımların Değerleme Analizi**

Müşterek veya bölünmüş kısımların değer analizi yapılmamıştır.



## 7. ANALİZ SONUÇLARININ DEĞERLENDİRİLMESİ ve GÖRÜŞ

### 7.1 Farklı Değerleme Yöntemleri İle Analiz Sonuçlarının Uyumlaştırılması Ve Bu Amaçla İzlenen Metotların Ve Nedenlerinin Açıklaması

Tek bir yöntem ile güvenilir bir karar verilebilmesi için yeterli bulgu bulunduğundan gayrimenkulün mevcut durumu bugünkü pazar kira değerinin tespitinde; Pazar Yaklaşımı Yöntemi kullanılmıştır.

Değerleme Yöntemleri Konsolidasyonu Tablosu

Özet Tablo		Değer (TL/Ay)
Pazar Yaklaşımı	Pazar Kira Değeri	2.900.000 TL/Ay
Maliyet Yaklaşımı	Pazar Kira Değeri	Bu yöntem uygulanmamıştır.
Gelir Yaklaşımı	Pazar Kira Değeri	Bu yöntem uygulanmamıştır.

Pazar yaklaşımında değerlemesi yapılan mülkler, pazarda gerçekleştirilen benzer mülklerin kiralariyle karşılaştırılmıştır. Pazarda yapılan incelemelerde konu gayrimenkuller benzer kullanımda emsallere ve somut verilere ulaşılmıştır.

Pazarda yapılan incelemelerde konu gayrimenkule benzer kullanımda gayrimenkullerin pazar yaklaşımına konu edilerek değerlendirildiği gözlemlenmiştir. Bu doğrultuda rapor sonuç değeri olarak, pazar yaklaşımıyla hesaplanan toplam Pazar kira değeri takdir edilmiştir. Nihai değer takdir edilirken peşin kira fiyatları esas alınmıştır.

Buna göre gayrimenkulün toplam Pazar kira değeri için **2.900.000.-TL (İki Milyon Dokuz Yüz Bin.-Türk Lirası)** kıymet takdir edilmiştir.

### 7.2 Asgari Husus Ve Bilgilerden Raporda Yer Verilmeyenlerin Neden Yer Almadıklarının Gerekçeleri

Değerleme çalışmasında, asgari husus ve bilgilerden raporda yer verilmeyen herhangi bir madde bulunmamaktadır.

### 7.3 Değerleme Konusu Arsa Veya Arazi İse, Alımından İtibaren Beş Yıl Geçmesine Rağmen Üzerinde Proje Geliştirilmesine Yönelik Herhangi Bir Tasarrufta Bulunulup Bulunulmadığına Dair Bilgi

Rapor konusu gayrimenkul bina niteliğindedir. Boş arsa veya arazi değerlendirme çalışması yapılmamıştır.

### 7.4 Değerleme Konusu Üst Hakkı Veya Devre Mülk Hakkı İse, Üst Hakkı Ve Devre Mülk Hakkının Devredilebilmesine İlişkin Olarak Bu Hakları Doğuran Sözleşmelerde Özel Kanun Hükümlerinden Kaynaklananlar Hariç Herhangi Bir Sınırlama Olup Olmadığı Hakkında Bilgi

Rapor konusu gayrimenkul bina niteliğindedir. Üst hakkı veya devre mülk hakkı değerlendirme çalışması yapılmamıştır.



## 8. GAYRİMENKUL YATIRIM ORTAKLIĞI PORTFÖYÜ AÇISINDAN DEĞERLENDİRME

### 8.1 Değerlemesi Yapılan Gayrimenkulün, Gayrimenkul Projesinin veya Gayrimenkule Bağlı Hak ve Faydaların, Gayrimenkul Yatırım Ortaklıkları Portföyüne Alınmasında Sermaye Piyasası Mevzuatı Çerçevesinde Bir Engel Olup Olmadığı Hakkında Görüş

#### 8.1.1 Varsa, Gayrimenkul Üzerindeki Takyidat Ve İpotekler İle İlgili Görüş

28/5/2013 tarihli ve 28660 sayılı Resmi Gazete'de yayımlanmış, 23/1/2014 tarihli ve 28891 sayılı Resmi Gazete'de Gayrimenkul Yatırım Ortaklıklarına İlişkin Esaslar Tebliğinde Değişiklik Yapılmasına Dair Tebliğ ve 17/1/2017 tarihli ve 29951 sayılı Resmi Gazete'de Gayrimenkul Yatırım Ortaklıklarına İlişkin Esaslar Tebliğinde Değişiklik Yapılmasına Dair Tebliği ile değişiklik yapılmış Gayrimenkul Yatırım Ortaklıklarına İlişkin Esaslar Tebliği'nin 22. maddesinin birinci fıkrasının (c) ve (j) bentlerinde;

"(c) bendinde; Portföylerine ancak üzerinde ipotek bulunmayan veya gayrimenkulün değerini doğrudan ve önemli ölçüde etkileyecek nitelikte herhangi bir takyidat şerhi olmayan gayrimenkuller ile gayrimenkule dayalı haklar dahil edilebilir. Bu hususta 30 uncu madde hükümleri saklıdır." ve "(j) bendinde; Herhangi bir şekilde, devredilebilmesi konusunda bir sınırlamaya tabi olan varlıklara ve haklara yatırım yapamazlar." denilmektedir.

Gayrimenkulün tapu kaydında yapılan incelemede, gayrimenkul üzerinde "ipotek" kaydı bulunmadığı görülmüştür.

Gayrimenkulün tapu kaydının "Diğer (Konusu: Beyoğlu Kentsel Sit Alanı içerisinde kalmaktadır. )" beyanı bulunmaktadır. Konu beyanın gayrimenkulün devrine olumsuz bir etkisi bulunmamaktadır. Konu beyan, parsel üzerinden inşaat çalışmaları öncesinde Kültür Varlıklarını Koruma Bölge Kurulunda görüş alınması gerektiğini ifade etmektedir.

Konu takyidatların, Gayrimenkul Yatırım Ortaklıklarına ilişkin esaslar Tebliği'nin 22. Maddesinin birinci fıkrasının (c) ve (j) bentlerinde belirtilen hükümler çerçevesinde kısıtlayıcı özellikleri olmayıp, gayrimenkulün devrine ve değerine olumsuz etkisi bulunmamaktadır.

#### 8.1.2 Değerleme Konusu Gayrimenkulün, Üzerinde İpotek Veya Gayrimenkulün Değerini Doğrudan Ve Önemli Ölçüde Etkileyecek Nitelikte Herhangi Bir Takyidat Bulunması Durumları Hariç, Devredilebilmesi Konusunda Bir Sınırlamaya Tabi Olup Olmadığı Hakkında Bilgi

Değerleme konusu gayrimenkullerin, üzerinde ipotek veya gayrimenkullerin değerini doğrudan ve önemli ölçüde etkileyecek nitelikte herhangi bir takyidat bulunması durumları hariç, gayrimenkullerin devrini sınırlayabilecek başkaca herhangi bir unsur bulunmamaktadır.

Rapor konusu gayrimenkullerin tapu incelemesi itibarıyla, sermaye piyasası mevzuatı hükümleri çerçevesinde gayrimenkul yatırım ortaklığı portföyünde "Bina" başlığı altında bulunmalarında, devredilmelerinde (satışına) ve kiralanmalarında herhangi bir sakınca olmayacağı görüşü ve kanaatindeyiz.

#### 8.1.3 Yasal Gereklilerin Yerine Getirilip Getirilmediği Ve Mevzuat Uyarınca Alınması Gereken İzin Ve Belgelerin Tam Ve Eksiksiz Olarak Mevcut Olup Olmadığı Hakkında Görüş

Değerleme konusu taşınmazın dosyasında herhangi bir yapı ruhsatı, yapı kullanma izin belgesi veya mimari projesi bulunmamaktadır. Parsel üzerinde cins tashihi yapılmış yapı bulunmakta olup, yapı için; 30.12.2018 tarihli, UNKN3R7U belge numaralı, 1.097 m<sup>2</sup> inşaat alanlı ticari kullanımlı yapı için düzenlenmiş "Yapı Kayıt Belgesi" bulunmaktadır. Gayrimenkulün Yapı Kayıt Belgesi bulunması sebebiyle ilgili mevzuat uyarınca değerlemeye konu gayrimenkulün konumlandığı yapının gerekli tüm izinleri alınmış olup, yasal gerekliliği olan tüm belgeleri tam ve doğru olduğu kabul edilmiştir.

Yapı Kayıt Belgesine Esas Mimari Projesi görülememiş olup, İmar barışının ikinci aşaması olan tapuya tescil işleminin de yapılmadığı tespit edilmiş olup Yapı Kayıt Belgesine Esas Mimari proje çizdirilip tapuya tescil edilerek İmar Barışı sürecinin tamamlanması gerekmektedir.

#### 8.1.4 Ruhsat Alınmış Yapılarda, Yapılan Değişikliklerin 3194 Sayılı İmar Kanunu'nun 21 İnci Maddesi Kapsamında Yeniden Ruhsat Alınmasını Gerektirir Değişiklikler Olup Olmadığı Hakkında Bilgi

Mevcut durumda parsel üzerindeki yapı için yapı kayıt belgesi düzenlenmiş olması sebebiyle, yeniden ruhsat alınmasını gerektirir bir durum tespit edilmemiştir. Yapı kayıt belgesine esas mimari projesinin çizdirilip kat mülkiyetine geçerek yasal süreçlerin tamamlanması önerilmektedir.



### 8.1.5 Gayrimenkulün Tapudaki Niteliğinin, Fiili Kullanım Şeklinin Ve Portföye Dahil Edilme Niteliğinin Birbiriyle Uyumlu Olup Olmadığı Hakkında Görüş İle Portföye Alınmasında Herhangi Bir Sakınca Olup Olmadığı Hakkında Görüş

Gayrimenkul Yatırım Ortaklıklarına İlişkin Esaslar Tebliği'nin 22. maddesinin birinci fıkrasının (r) bendi; "Ortaklık portföyüne dahil edilecek gayrimenkullerin tapudaki niteliğinin, fiili kullanım şeklinin ve portföye dahil edilme niteliğinin birbiriyle uyumlu olması esastır.

Ortaklığın mülkiyetinde bulunan arsa ve araziler üzerinde metruk halde bulunan, herhangi bir gelir getirmeyen veya tapu kütüğünün beyanlar hanesinde riskli yapı olarak belirtilmiş yapıların bulunması halinde, söz konusu durumun hazırlanacak bir gayrimenkul değerlendirme raporuyla tespit ettirilmiş olması ve söz konusu yapıların yıkılacağı ve gerekmesi halinde gayrimenkulün tapudaki niteliğinde gerekli değişikliğin yapılacağı Kurula beyan edilmesi halinde ilk cümlede belirtilen şart aranmaz." şeklindedir.

Gayrimenkul Yatırım Ortakları için III-48.1 sayılı "Gayrimenkul Yatırım Ortaklıklarına İlişkin Esaslar Tebliği"nin 7. Bölüm 22. Maddesi 1. Fıkrasının (a) bendi "(Değişik: RG-9/10/2020-31269) Alım satım kân veya kira geliri elde etmek amacıyla; arsa, arazi, konut, ofis, alışveriş merkezi, otel, lojistik merkezi, depo, park, hastane ve benzeri her türlü gayrimenkulü satın alabilir, satabilir, kiralayabilir, kiraya verebilir ve satın almayı veya satmayı vaad edebilirler. Şu kadar ki münhasıran altyapı yatırım ve hizmetlerinden oluşan portföyü işletecek ortaklıklar sadece altyapı yatırım ve hizmet konusu olan gayrimenkuller ile ilgili olan işlemleri gerçekleştirebilir." ve (b) bendi "(Değişik:RG-2/1/2019-30643) Portföylerine alınacak her türlü bina ve benzeri yapılara ilişkin olarak yapı kullanma izninin alınmış ve kat mülkiyetinin tesis edilmiş olması zorunludur. Ancak, mülkiyeti tek başına ya da başka kişilerle birlikte ortaklığa ait olan otel, alışveriş merkezi, iş merkezi, hastane, ticari depo, fabrika, ofis binası ve şube gibi yapıların, tamamının veya bölümlerinin yalnızca kira geliri elde etme amacıyla kullanılması halinde, anılan yapıya ilişkin olarak yapı kullanma izninin alınması ve tapu senedinde belirtilen niteliğinin taşınmazın mevcut durumuna uygun olması yeterli kabul edilir." Ayrıca, 3/5/1985 tarihli ve 3194 sayılı İmar Kanunu'nun geçici 16'ncı maddesi kapsamında "yapı kayıt belgesi alınmış olması, bu fıkrada yer alan yapı kullanma izninin alınmış olması şartının yerine getirilmesi için yeterli kabul edilir."

Değerleme konusu taşınmaz "Altında Salonu Bulunan Kargir Apartman" vasıflıdır. Taşınmaza ait yapı ruhsatı, yapı kullanma izin belgesi ve onaylı mimari projesine erişilemediğinden öngörülen kullanımı hakkında bilgi edinilememiştir. Taşınmaz kısa bir süre öncesine kadar banka şubesi olarak kullanılıyor olması, yapı kayıt belgesinin ticari nitelikli yapı için düzenlenmiş olması dikkate alınarak gayrimenkulün tapudaki niteliği ile fiili kullanım şekillerinin uyumlu olduğu görüşüne varılmıştır. Rapor konusu gayrimenkulün sermaye piyasası mevzuatı hükümleri çerçevesinde gayrimenkul yatırım ortaklığı portföyünde "Bina" başlığı altında bulunmasında, devredilmesinde (satışına) ve kiralanmasında herhangi bir sakınca olmayacağı görüş ve kanaatindeyiz."



## 9. DİĞER

### 9.1 KDV Konusu

07.07.2023 tarih 32241 sayılı Resmî Gazetede yayımlanan 7346 sayılı Cumhurbaşkanlığı Kararı ile genel KDV oranı %18'den %20'ye yükseltilmiştir. Şirket aktifinde yer alan iş yerinin kiralanması durumunda elde edilen kira geliri %20 oranında KDV'ye tabidir.

29.03.2022 tarihinde Resmi Gazete'de yayımlanan 5359 Sayılı Cumhurbaşkanlığı Kararıyla 01.04.2022 tarihinden sonra alınmış olan yapı ruhsatlarına ilişkin yapılacak konut teslimlerinde, KDV oranı, konutun net m<sup>2</sup>'sine göre kentsel dönüşüm kapsamında olup olmaması bakımından kademeli olarak belirlenmektedir.

01.04.2022 tarihinden itibaren alınmış olan inşaat yapı ruhsatlarına bağlı olarak yapılacak konut teslimlerinde aşağıdaki KDV oranları uygulanmaktadır.

KDV ORANLARI	
İş Yeri Teslimlerinde	20%
Arsa/Arazi Teslimlerinde	10%
01.04.2022 TARİHİNDEN SONRA RUHSAT ALINMASI DURUMUNDA KDV ORANI	
Net Alanı 150 m <sup>2</sup> ve Üzeri Konutlarda	
Net Alanın 150 m <sup>2</sup> den Fazla Olan Kısmı İçin	20%
Net Alanın 150 m <sup>2</sup> ye Kadar Olan Kısmı İçin *	10%
Net Alanı 150 m <sup>2</sup> ye Kadar Konutlarda *	10%
01.04.2022 TARİHİNDEN ÖNCE RUHSAT ALINMASI DURUMUNDA KDV ORANI	
Net Alanı 150 m <sup>2</sup> ve Üzeri Konutlarda	20%
Net Alanı 150 m <sup>2</sup> 'ye Kadar Konutlarda */**	
01.01.2013 Tarihine Kadar Yapı Ruhsatı Alınan Durumlarda	1%
	499 TL' ye kadar ise 1%
01.01.2013-31.12.2016 Tarihlerinde Yapı Ruhsatı Alınan Durumlarda Yapı Ruhsatının Alındığı Tarihte Emlak Vergisi Yönünden Arsa Birim m <sup>2</sup> Rayiç Değeri	500 - 999 TL ise 10%
	1.000 TL ve üzeri 20%
	1.000 TL'ye kadar ise 1%
01.01.2017 Tarihi İtibarıyla Yapı Ruhsatı Alınan Durumlarda Yapı Ruhsatının Alındığı Tarihte Emlak Vergisi Yönünden Arsa Birim m <sup>2</sup> Rayiç Değeri	1.000-2.000 TL ise 10%
	2.000 TL üzeri 20%

\* 16.05.2012 tarihli ve 6306 sayılı Afet Riski Altındaki Alanların Dönüştürülmesi Hakkında Kanun kapsamında rezerv yapı alanı ve riskli alan olarak belirlenen yerler ile riskli yapıların bulunduğu yerlerdeki konutlarda KDV oranı %1'dir.

\*\* Büyükşehir Belediyesi kapsamındaki illerde yer alan lüks veya birinci sınıf inşaatlarda geçerlidir. Diğer illerde ve 2. ve 3. sınıf basit inşaatlarda, konutun net alanı 150 m<sup>2</sup> 'nin altında ise KDV oranı %1'dir.

\*\*\* Kamu kurum ve kuruluşları ile bunların iştirakleri tarafından ihalesi yapılan konut inşaatı projelerinde, yapı ruhsatı tarihi yerine ihale tarihi dikkate alınmalıdır.

Yukarıda verilen bilgiler doğrultusunda konu ticari vasıflı gayrimenkulün KDV oranı %20 olarak belirlenmiştir.



## 10. SONUÇ

### 10.1 Sorumlu Değerleme Uzmanının Sonuç Cümlesi

Değerleme uzmanının raporda belirttiği tüm analiz, çalışma ve hususlara katılıyorum.

Rapor konusu gayrimenkulün sermaye piyasası mevzuatı hükümleri çerçevesinde gayrimenkul yatırım ortaklığı portföyünde "bina" başlığı altında bulunmasında, devredilmesinde (satışına) ve kiralanmasında herhangi bir sakınca olmayacağı görüşü ve kanaatindeyiz."

### 10.2 Nihai Değer Takdiri

Gayrimenkullerin konum ve fiziki durumu ile değerine etken olabilecek diğer tüm özellikleri dikkate alınmış, mevkide detaylı piyasa araştırması yapılmıştır. Ülkede son dönemde yaşadığımız ekonomik koşullar da göz önüne alınarak Vera Gayrimenkul Değerleme ve Danışmanlık A.Ş. tarafından gayrimenkulün toplam değeri aşağıdaki gibi takdir edilmiştir.

Bu değerlerin takdirinde aşağıdaki esaslara uyulmuştur.

- Peşin Satış Fiyatı esas alınarak, Türk Lirası üzerinden nihai değer takdiri yapılmıştır.
- Değerleme Katma Değer Vergisi hariç yapılmış ve ilgili Katma Değer Vergisi tutarı eklenerek toplam değer sunulmuştur.
- Gayrimenkul projelerinin değerlendirilmesinde, projenin değerlendirme tarihi itibarıyla tamamlanmış kısmının arsa değeri dahil Türk Lirası üzerinden değerinin takdir edilmesi, projenin değerlendirme tarihi itibarıyla bitirilmiş olması varsayımı ile Türk Lirası üzerinden yapılacak değer takdirine ise gerekirse bilgi amaçlı olarak ayrıca yer verilmesi (Çalışmada proje değerlendirme çalışması yapılmamıştır.)

#### Değer Tablosu (08.04.2026 tarihli)

1 Adet Bina	(KDV Hariç)	(KDV Dahil)*
<b>Toplam Pazar Kira Değeri</b>	<b>2.900.000</b>	<b>3.480.000 TL</b>

\*%20 KDV uygulanacağı varsayılarak bilgi amaçlı gösterilmiştir.

- Değer görüşü arsa değeri dahil Türk Lirası üzerinden belirlenmiştir.
- Bu değerlendirme raporunun 31.08.2019 tarih 30874 sayılı Resmî Gazete'de yayımlanan Sermaye Piyasasında Faaliyette Bulunacak Gayrimenkul Değerleme Kuruluşları Hakkında Tebliğ'in 1. Maddesinin 2. Fıkrası kapsamında hazırlandığını beyan ederiz.
- Bu sayfa, bu değerlendirme raporunun ayrılmaz bir parçasıdır, rapor içerisindeki detay bilgiler ile birlikte bir bütündür bağımsız kullanılamaz.
- KDV oranları güncel mevzuat kapsamında dikkate alınmıştır. Vergi Kanunlarının Katma Değer Vergisine ilişkin muafiyet, istisna ve vergi oranına ilişkin özel hükümleri dikkate alınmamıştır.
- Rapor, müşterinin münhasır kullanımı için hazırlanmış olup, müşteri ile ilgili mevzuatın gerektirdiği bilgilendirmeler ve kamu kurum-kuruluşları ile mahkemeye sunulması haricinde, ıslak imzalı raporu başka amaçlarla kullanamaz. Raporun veya raporda yer alan değerlendirme rakamlarının ya da değerlendirme faaliyetinde bulunan personelin adlarının veya mesleki niteliklerinin referans verilmesinin yasaktır. Rapor, sınırlı sayıda üretilmiş olup, hiçbir zaman Vera Gayrimenkul Değerleme ve Danışmanlık A.Ş.'nin yazılı ön izni olmadan üçüncü şahıslara dağıtım amacıyla kısmen ya da tamamen çoğaltılamaz veya kopya edilemez.
- Kanaatimizi ifade eden ekspertiz raporumuzu bilgilerinize saygı ile sunarız.

Değerleme Uzmanı

Sorumlu Değerleme Uzmanı

Mehmet Onur ÇAKMAKLI  
Lisans No:401232

Fatih TOSUN  
Lisans No: 400812



## 11. EKLER

1. Tapu Örneđi
2. Gayrimenkule Ait tapu Kaydı
3. Kat Analizi
4. Gayrimenkul Fotoğrafları
5. TGKM Parsel Sorgulama Görüntüleri
6. İmar Planı Görselleri (1/5000 Ölçekli)
7. Yapı Kayıt Belgesi
8. İmar Arşiv Dosyasında Yer Alan Yazışmalar
9. Onaysız Güçlendirme Projesi Eki Rölöve Kalıp Planları (Bilgi Amaçlı Sunulmaktadır.)
10. UAVT Kodu
11. Gayrimenkul Deđerleme Uzmanlığı Lisansları ve Tecrübe Belgeleri

